

# ANEXO 1: DECRETOS SUPREMOS

## ANEXO 1.1. Estándares de Calidad Ambiental (ECA) para Agua y establecen Disposiciones Complementarias (Decreto Supremo N° 004-2017-MINAM)

10

NORMAS LEGALES

Miércoles 7 de junio de 2017 / El Peruano

### Aprueban Estándares de Calidad Ambiental (ECA) para Agua y establecen Disposiciones Complementarias

DECRETO SUPREMO  
N° 004-2017-MINAM

EL PRESIDENTE DE LA REPÚBLICA

CONSIDERANDO:

Que, el numeral 22 del artículo 2 de la Constitución Política del Perú establece que toda persona tiene derecho a gozar de un ambiente equilibrado y adecuado al desarrollo de su vida;

Que, de acuerdo a lo establecido en el artículo 3 de la Ley N° 28611, Ley General del Ambiente, en adelante la Ley, el Estado, a través de sus entidades y órganos correspondientes, diseña y aplica, entre otros, las normas que sean necesarias para garantizar el efectivo ejercicio de los derechos y el cumplimiento de las obligaciones y responsabilidades contenidas en la Ley;

Que, el numeral 31.1 del artículo 31 de la Ley, define al Estándar de Calidad Ambiental (ECA) como la medida que establece el nivel de concentración o del grado de elementos, sustancias o parámetros físicos, químicos y biológicos, presentes en el aire, agua o suelo, en su condición de cuerpo receptor, que no representa riesgo significativo para la salud de las personas ni al ambiente; asimismo, el numeral 31.2 del artículo 31 de la Ley establece que el ECA es obligatorio en el diseño de las normas legales y las políticas públicas, así como un referente obligatorio en el diseño y aplicación de todos los instrumentos de gestión ambiental;

Que, de acuerdo con lo establecido en el numeral 33.1 del artículo 33 de la Ley, la Autoridad Ambiental Nacional dirige el proceso de elaboración y revisión de ECA y Límites Máximos Permisibles (LMP) y, en coordinación con los sectores correspondientes, elabora o encarga las propuestas de ECA y LMP, los que serán remitidos a la Presidencia del Consejo de Ministros para su aprobación mediante Decreto Supremo;

Que, en virtud a lo dispuesto por el numeral 33.4 del artículo 33 de la Ley, en el proceso de revisión de los parámetros de contaminación ambiental, con la finalidad de determinar nuevos niveles de calidad, se aplica el principio de gradualidad, permitiendo ajustes progresivos a dichos niveles para las actividades en curso;

Que, de conformidad con lo establecido en el literal d) del artículo 7 del Decreto Legislativo N° 1013, Ley de Creación, Organización, y Funciones del Ministerio del Ambiente, este ministerio tiene como función específica elaborar los ECA y LMP, los cuales deberán contar con la opinión del sector correspondiente y ser aprobados mediante Decreto Supremo;

Que, mediante Decreto Supremo N° 002-2008-MINAM se aprueban los ECA para Agua y, a través del Decreto Supremo N° 023-2009-MINAM, se aprueban las disposiciones para su aplicación;

Que, asimismo, mediante Decreto Supremo N° 015-2015-MINAM se modifican los ECA para Agua y se establecen disposiciones complementarias para su aplicación;

Que, mediante Resolución Ministerial N° 331-2016-MINAM se crea el Grupo de Trabajo encargado de establecer medidas para optimizar la calidad ambiental, estableciendo como una de sus funciones específicas, el analizar y proponer medidas para mejorar la calidad ambiental en el país;

Que, en mérito del análisis técnico realizado se ha identificado la necesidad de modificar, precisar y unificar la normatividad vigente que regula los ECA para agua;

Que, mediante Resolución Ministerial N° 072-2017-MINAM, se dispuso la prepublicación del proyecto normativo, en cumplimiento del Reglamento sobre Transparencia, Acceso a la Información Pública Ambiental y Participación y Consulta Ciudadana en Asuntos Ambientales, aprobado por Decreto Supremo N° 002-2009-MINAM, y el artículo 14 del Reglamento que establece disposiciones relativas a la publicidad,

publicación de Proyectos Normativos y difusión de Normas Legales de Carácter General, aprobado por Decreto Supremo N° 001-2009-JUS; en virtud de la cual se recibieron aportes y comentarios al mismo;

De conformidad con lo dispuesto en el numeral 8 del artículo 118 de la Constitución Política del Perú, así como el numeral 3 del artículo 11 de la Ley N° 29158, Ley Orgánica del Poder Ejecutivo;

DECRETA:

#### Artículo 1.- Objeto de la norma

La presente norma tiene por objeto compilar las disposiciones aprobadas mediante el Decreto Supremo N° 002-2008-MINAM, el Decreto Supremo N° 023-2009-MINAM y el Decreto Supremo N° 015-2015-MINAM, que aprueban los Estándares de Calidad Ambiental (ECA) para Agua, quedando sujetos a lo establecido en el presente Decreto Supremo y el Anexo que forma parte integrante del mismo. Esta compilación normativa modifica y elimina algunos valores, parámetros, categorías y subcategorías de los ECA, y mantiene otros, que fueron aprobados por los referidos decretos supremos.

#### Artículo 2.- Aprobación de los Estándares de Calidad Ambiental para Agua

Apruébase los Estándares de Calidad Ambiental (ECA) para Agua, que como Anexo forman parte integrante del presente Decreto Supremo.

#### Artículo 3.- Categorías de los Estándares de Calidad Ambiental para Agua

Para la aplicación de los ECA para Agua se debe considerar las siguientes precisiones sobre sus categorías:

##### 3.1 Categoría 1: Poblacional y recreacional

##### a) Subcategoría A: Aguas superficiales destinadas a la producción de agua potable

Entiéndase como aquellas aguas que, previo tratamiento, son destinadas para el abastecimiento de agua para consumo humano:

##### - A1. Aguas que pueden ser potabilizadas con desinfección

Entiéndase como aquellas aguas que, por sus características de calidad, reúnen las condiciones para ser destinadas al abastecimiento de agua para consumo humano con simple desinfección, de conformidad con la normativa vigente.

##### - A2. Aguas que pueden ser potabilizadas con tratamiento convencional

Entiéndase como aquellas aguas destinadas al abastecimiento de agua para consumo humano, sometidas a un tratamiento convencional, mediante dos o más de los siguientes procesos: Coagulación, floculación, decantación, sedimentación, y/o filtración o procesos equivalentes; incluyendo su desinfección, de conformidad con la normativa vigente.

##### - A3. Aguas que pueden ser potabilizadas con tratamiento avanzado

Entiéndase como aquellas aguas destinadas al abastecimiento de agua para consumo humano, sometidas a un tratamiento convencional que incluye procesos físicos y químicos avanzados como precloración, micro filtración, ultra filtración, nanofiltración, carbón activado, ósmosis inversa o procesos equivalentes establecidos por el sector competente.

##### b) Subcategoría B: Aguas superficiales destinadas para recreación

Entiéndase como aquellas aguas destinadas al uso recreativo que se ubican en zonas marino costeras o continentales. La amplitud de las zonas marino costeras es variable y comprende la franja del mar entre el límite de la tierra hasta los 500 m de la línea paralela de baja marea. La amplitud de las zonas continentales es definida por la autoridad competente:

**- B1. Contacto primario**

Entiéndase como aquellas aguas destinadas al uso recreativo de contacto primario por la Autoridad de Salud, para el desarrollo de actividades como la natación, el esquí acuático, el buceo libre, el surf, el canotaje, la navegación en tabla a vela, la moto acuática, la pesca submarina o similares.

**- B2. Contacto secundario**

Entiéndase como aquellas aguas destinadas al uso recreativo de contacto secundario por la Autoridad de Salud, para el desarrollo de deportes acuáticos con botes, lanchas o similares.

**3.2 Categoría 2: Extracción, cultivo y otras actividades marino costeras y continentales****a) Subcategoría C1: Extracción y cultivo de moluscos, equinodermos y tunicados en aguas marino costeras**

Entiéndase como aquellas aguas cuyo uso está destinado a la extracción o cultivo de moluscos (Ej.: ostras, almejas, choros, navajas, machas, conchas de abanico, palabrías, mejillones, caracol, lapa, entre otros), equinodermos (Ej.: erizos y estrella de mar) y tunicados.

**b) Subcategoría C2: Extracción y cultivo de otras especies hidrobiológicas en aguas marino costeras**

Entiéndase como aquellas aguas destinadas a la extracción o cultivo de otras especies hidrobiológicas para el consumo humano directo e indirecto. Esta subcategoría comprende a los peces y las algas comestibles.

**c) Subcategoría C3: Actividades marino portuarias, industriales o de saneamiento en aguas marino costeras**

Entiéndase como aquellas aguas aledañas a las infraestructuras marino portuarias, actividades industriales o servicios de saneamiento como los emisarios submarinos.

**d) Subcategoría C4: Extracción y cultivo de especies hidrobiológicas en lagos o lagunas**

Entiéndase como aquellas aguas cuyo uso está destinado a la extracción o cultivo de especies hidrobiológicas para consumo humano.

**3.3 Categoría 3: Riego de vegetales y bebida de animales****a) Subcategoría D1: Riego de vegetales**

Entiéndase como aquellas aguas utilizadas para el riego de los cultivos vegetales, las cuales, dependiendo de factores como el tipo de riego empleado en los cultivos, la clase de consumo utilizado (crudo o cocido) y los posibles procesos industriales o de transformación a los que puedan ser sometidos los productos agrícolas:

**- Agua para riego no restringido**

Entiéndase como aquellas aguas cuya calidad permite su utilización en el riego de: cultivos alimenticios que se consumen crudos (Ej.: hortalizas, plantas frutales de tallo bajo o similares); cultivos de árboles o arbustos frutales con sistema de riego por aspersión, donde el fruto o partes comestibles entran en contacto directo con el agua de riego, aun cuando estos sean de tallo alto; parques públicos, campos deportivos, áreas verdes y plantas ornamentales; o cualquier otro tipo de cultivo.

**- Agua para riego restringido**

Entiéndase como aquellas aguas cuya calidad permite su utilización en el riego de: cultivos alimenticios que se consumen cocidos (Ej.: habas); cultivos de tallo alto en los que el agua de riego no entra en contacto con el fruto (Ej.: árboles frutales); cultivos a ser procesados, envasados y/o industrializados (Ej.: trigo, arroz, avena y quinua); cultivos industriales no comestibles (Ej.: algodón), y; cultivos forestales, forrajes, pastos o similares (Ej.: maíz forrajero y alfalfa).

**b) Subcategoría D2: Bebida de animales**

Entiéndase como aquellas aguas utilizadas para bebida de animales mayores como ganado vacuno,

equino o camélido, y para animales menores como ganado porcino, ovino, caprino, cuyes, aves y conejos.

**3.4 Categoría 4: Conservación del ambiente acuático**

Entiéndase como aquellos cuerpos naturales de agua superficiales que forman parte de ecosistemas frágiles, áreas naturales protegidas y/o zonas de amortiguamiento, cuyas características requieren ser protegidas.

**a) Subcategoría E1: Lagunas y lagos**

Entiéndase como aquellos cuerpos naturales de agua lénticos, que no presentan corriente continua, incluyendo humedales.

**b) Subcategoría E2: Ríos**

Entiéndase como aquellos cuerpos naturales de agua lóticos, que se mueven continuamente en una misma dirección:

**- Ríos de la costa y sierra**

Entiéndase como aquellos ríos y sus afluentes, comprendidos en la vertiente hidrográfica del Pacífico y del Titicaca, y en la parte alta de la vertiente oriental de la Cordillera de los Andes, por encima de los 600 msnm.

**- Ríos de la selva**

Entiéndase como aquellos ríos y sus afluentes, comprendidos en la parte baja de la vertiente oriental de la Cordillera de los Andes, por debajo de los 600 msnm, incluyendo las zonas meándricas.

**c) Subcategoría E3: Ecosistemas costeros y marinos****- Estuarios**

Entiéndase como aquellas zonas donde el agua de mar ingresa en valles o cauces de ríos hasta el límite superior del nivel de marea. Esta clasificación incluye marismas y manglares.

**- Marinos**

Entiéndase como aquellas zonas del mar comprendidas desde la línea paralela de baja marea hasta el límite marítimo nacional.

Precísese que no se encuentran comprendidas dentro de las categorías señaladas, las aguas marinas con fines de potabilización, las aguas subterráneas, las aguas de origen minero - medicinal, aguas geotermiales, aguas atmosféricas y las aguas residuales tratadas para reuso.

**Artículo 4.- Asignación de categorías a los cuerpos naturales de agua**

4.1 La Autoridad Nacional del Agua es la entidad encargada de asignar a cada cuerpo natural de agua las categorías establecidas en el presente Decreto Supremo atendiendo a sus condiciones naturales o niveles de fondo, de acuerdo al marco normativo vigente.

4.2 En caso se identifique dos o más posibles categorías para una zona determinada de un cuerpo natural de agua, la Autoridad Nacional del Agua define la categoría aplicable, priorizando el uso poblacional.

**Artículo 5.- Los Estándares de Calidad Ambiental para Agua como referente obligatorio**

5.1 Los parámetros de los ECA para Agua que se aplican como referente obligatorio en el diseño y aplicación de los instrumentos de gestión ambiental, se determinan considerando las siguientes variables, según corresponda:

a) Los parámetros asociados a los contaminantes que caracterizan al efluente del proyecto o la actividad productiva, extractiva o de servicios.

b) Las condiciones naturales que caracterizan el estado de la calidad ambiental de las aguas superficiales que no han sido alteradas por causas antrópicas.

c) Los niveles de fondo de los cuerpos naturales de agua; que proporcionan información acerca de las concentraciones de sustancias o agentes físicos,

químicos o biológicos presentes en el agua y que puedan ser de origen natural o antrópico.

d) El efecto de otras descargas en la zona, tomando en consideración los impactos ambientales acumulativos y sinérgicos que se presenten aguas arriba y aguas abajo de la descarga del efluente, y que influyan en el estado actual de la calidad ambiental de los cuerpos naturales de agua donde se realiza la actividad.

e) Otras características particulares de la actividad o el entorno que pueden influir en la calidad ambiental de los cuerpos naturales de agua.

5.2 La aplicación de los ECA para Agua como referente obligatorio está referida a los parámetros que se identificaron considerando las variables del numeral anterior, según corresponda, sin incluir necesariamente todos los parámetros establecidos para la categoría o subcategoría correspondiente.

#### **Artículo 6.- Consideraciones de excepción para la aplicación de los Estándares de Calidad Ambiental para Agua**

En aquellos cuerpos naturales de agua que por sus condiciones naturales o, por la influencia de fenómenos naturales, presenten parámetros en concentraciones superiores a la categoría de ECA para Agua asignada, se exceptúa la aplicación de los mismos para efectos del monitoreo de la calidad ambiental, en tanto se mantenga uno o más de los siguientes supuestos:

a) Características geológicas de los suelos y subsuelos que influyen en la calidad ambiental de determinados cuerpos naturales de aguas superficiales. Para estos casos, se demostrará esta condición natural con estudios técnicos científicos que sustenten la influencia natural de una zona en particular sobre la calidad ambiental de los cuerpos naturales de agua, aprobados por la Autoridad Nacional del Agua.

b) Ocurrencia de fenómenos naturales extremos, que determina condiciones por exceso (inundaciones) o por carencia (sequías) de sustancias o elementos que componen el cuerpo natural de agua, las cuales deben ser reportadas con el respectivo sustento técnico.

c) Desbalance de nutrientes debido a causas naturales, que a su vez genera eutrofización o el crecimiento excesivo de organismos acuáticos, en algunos casos potencialmente tóxicos (mareas rojas). Para tal efecto, se debe demostrar el origen natural del desbalance de nutrientes, mediante estudios técnicos científicos aprobados por la autoridad competente.

d) Otras condiciones debidamente comprobadas mediante estudios o informes técnicos científicos actualizados y aprobados por la autoridad competente.

#### **Artículo 7.- Verificación de los Estándares de Calidad Ambiental para Agua fuera de la zona de mezcla**

7.1 En cuerpos naturales de agua donde se vierten aguas tratadas, la Autoridad Nacional del Agua verifica el cumplimiento de los ECA para Agua fuera de la zona de mezcla, entendida esta zona como aquella que contiene el volumen de agua en el cuerpo receptor donde se logra la dilución del vertimiento por procesos hidrodinámicos y dispersión, sin considerar otros factores como el decaimiento bacteriano, sedimentación, asimilación en materia orgánica y precipitación química.

7.2 Durante la evaluación de los instrumentos de gestión ambiental, las autoridades competentes consideran y/o verifican el cumplimiento de los ECA para Agua fuera de la zona de mezcla, en aquellos parámetros asociados prioritariamente a los contaminantes que caracterizan al efluente del proyecto o actividad.

7.3 La metodología y aspectos técnicos para la determinación de las zonas de mezcla serán establecidos por la Autoridad Nacional del Agua, en coordinación con el Ministerio del Ambiente y la autoridad competente.

#### **Artículo 8.- Sistematización de la información**

8.1 Las autoridades competentes de los tres niveles de gobierno, que realicen acciones de vigilancia, monitoreo, control, supervisión y/o fiscalización ambiental remitirán

al Ministerio del Ambiente la información generada en el desarrollo de estas actividades con relación a la calidad ambiental de los cuerpos naturales de agua, a fin de que sirva como insumo para la elaboración del Informe Nacional del Estado del Ambiente y para el Sistema Nacional de Información Ambiental (SINIA).

8.2 La autoridad competente debe remitir al Ministerio del Ambiente la relación de aquellos cuerpos naturales de agua exceptuados de la aplicación del ECA para Agua, referidos en los literales a) y c) del artículo 6 del presente Decreto Supremo, adjuntando el sustento técnico correspondiente.

8.3 El Ministerio del Ambiente establece los procedimientos, plazos y los formatos para la remisión de la información.

#### **Artículo 9.- Refrendo**

El presente Decreto Supremo es refrendado por la Ministra del Ambiente, el Ministro de Agricultura y Riego, el Ministro de Energía y Minas, la Ministra de Salud, el Ministro de la Producción y el Ministro de Vivienda, Construcción y Saneamiento.

#### **DISPOSICIONES COMPLEMENTARIAS FINALES**

##### **Primera.- Aplicación de los Estándares de Calidad Ambiental para Agua en los instrumentos de gestión ambiental aprobados**

La aplicación de los ECA para Agua en los instrumentos de gestión ambiental aprobados, que sean de carácter preventivo, se realiza en la actualización o modificación de los mismos, en el marco de la normativa vigente del Sistema Nacional de Evaluación del Impacto Ambiental (SEIA). En el caso de instrumentos correctivos, la aplicación de los ECA para Agua se realiza conforme a la normativa ambiental sectorial.

##### **Segunda.- Del Monitoreo de la Calidad Ambiental del Agua**

Las acciones de vigilancia y monitoreo de la calidad del agua debe realizarse de acuerdo al Protocolo Nacional del Monitoreo de la Calidad de los Recursos Hídricos Superficiales aprobado por la Autoridad Nacional del Agua.

##### **Tercera.- Métodos de ensayo o técnicas analíticas**

El Ministerio del Ambiente, en un plazo no mayor a seis (6) meses contado desde la vigencia de la presente norma, establece los métodos de ensayo o técnicas analíticas aplicables a la medición de los ECA para Agua aprobados por la presente norma, en coordinación con el Instituto Nacional de Calidad (INACAL) y las autoridades competentes.

#### **DISPOSICIONES COMPLEMENTARIAS TRANSITORIAS**

##### **Primera.- Instrumento de gestión ambiental y/o plan integral en trámite ante la Autoridad Competente**

Los titulares que antes de la fecha de entrada en vigencia de la norma, hayan iniciado un procedimiento administrativo para la aprobación del instrumento de gestión ambiental y/o plan integral ante la autoridad competente, tomarán en consideración los ECA para Agua vigentes a la fecha de inicio del procedimiento.

Luego de aprobado el instrumento de gestión ambiental por la autoridad competente, los titulares deberán considerar lo establecido en la Primera Disposición Complementaria Final, a efectos de aplicar los ECA para Agua aprobados mediante el presente Decreto Supremo.

##### **Segunda.- De la autorización de vertimiento de aguas residuales tratadas**

Para la autorización de vertimiento de aguas residuales tratadas, la Autoridad Nacional del Agua, tomará en cuenta los ECA para Agua considerados en la aprobación del instrumento de gestión ambiental correspondiente.

##### **Tercera.- De la aplicación de los Estándares de Calidad Ambiental para Agua en cuerpos naturales de agua no categorizados**

En tanto la Autoridad Nacional del Agua no haya asignado una categoría a un determinado cuerpo natural de agua, se debe aplicar la categoría del

recurso hídrico al que este tributa, previo análisis de dicha Autoridad.

#### DISPOSICIÓN COMPLEMENTARIA DEROGATORIA

Única.- Derogación de normas referidas a Estándares de Calidad Ambiental para Agua Derógase el Decreto Supremo N° 002-2008-MINAM, el Decreto Supremo N° 023-2009-MINAM y el Decreto Supremo N° 015-2015-MINAM.

Dado en la Casa de Gobierno, en Lima, a los seis días del mes de junio del año dos mil diecisiete.

PEDRO PABLO KUCZYNSKI GODARD  
Presidente de la República

JOSÉ MANUEL HERNÁNDEZ CALDERÓN  
Ministro de Agricultura y Riego

ELSA GALARZA CONTRERAS  
Ministra del Ambiente

GONZALO TAMAYO FLORES  
Ministro de Energía y Minas

PEDRO OLAECHEA ÁLVAREZ-CALDERÓN  
Ministro de la Producción

PATRICIA J. GARCÍA FUNEGRA  
Ministra de Salud

EDMER TRUJILLO MORI  
Ministro de Vivienda, Construcción y Saneamiento

#### ANEXO

#### Categoría 1: Poblacional y Recreacional

#### Subcategoría A: Aguas superficiales destinadas a la producción de agua potable

Parámetros	Unidad de medida	A1	A2	A3
		Aguas que pueden ser potabilizadas con desinfección	Aguas que pueden ser potabilizadas con tratamiento convencional	Aguas que pueden ser potabilizadas con tratamiento avanzado
<b>FÍSICOS- QUÍMICOS</b>				
Aceites y Grasas	mg/L	0,5	1,7	1,7
Cianuro Total	mg/L	0,07	**	**
Cianuro Libre	mg/L	**	0,2	0,2
Cloruros	mg/L	250	250	250
Color (b)	Color verdadero Escala Pt/Co	15	100 (a)	**
Conductividad	(µS/cm)	1 500	1 600	**
Demanda Bioquímica de Oxígeno (DBO <sub>5</sub> )	mg/L	3	5	10
Dureza	mg/L	500	**	**
Demanda Química de Oxígeno (DQO)	mg/L	10	20	30
Fenoles	mg/L	0,003	**	**
Fluoruros	mg/L	1,5	**	**
Fósforo Total	mg/L	0,1	0,15	0,15
Materiales Flotantes de Origen Antropogénico		Ausencia de material flotante de origen antrópico	Ausencia de material flotante de origen antrópico	Ausencia de material flotante de origen antrópico
Nitratos (NO <sub>3</sub> <sup>-</sup> ) (c)	mg/L	50	50	50
Nitritos (NO <sub>2</sub> <sup>-</sup> ) (d)	mg/L	3	3	**
Amoniaco- N	mg/L	1,5	1,5	**
Oxígeno Disuelto (valor mínimo)	mg/L	≥ 6	≥ 5	≥ 4
Potencial de Hidrógeno (pH)	Unidad de pH	6,5 – 8,5	5,5 – 9,0	5,5 - 9,0
Sólidos Disueltos Totales	mg/L	1 000	1 000	1 500
Sulfatos	mg/L	250	500	**
Temperatura	°C	Δ 3	Δ 3	**
Turbiedad	UNT	5	100	**
<b>INORGÁNICOS</b>				
Aluminio	mg/L	0,9	5	5
Antimonio	mg/L	0,02	0,02	**
Arsénico	mg/L	0,01	0,01	0,15
Bario	mg/L	0,7	1	**
Berilio	mg/L	0,012	0,04	0,1
Boro	mg/L	2,4	2,4	2,4
Cadmio	mg/L	0,003	0,005	0,01
Cobre	mg/L	2	2	2
Cromo Total	mg/L	0,05	0,05	0,05
Hierro	mg/L	0,3	1	5
Manganeso	mg/L	0,4	0,4	0,5
Mercurio	mg/L	0,001	0,002	0,002
Molibdeno	mg/L	0,07	**	**

Parámetros	Unidad de medida	A1	A2	A3
		Aguas que pueden ser potabilizadas con desinfección	Aguas que pueden ser potabilizadas con tratamiento convencional	Aguas que pueden ser potabilizadas con tratamiento avanzado
Níquel	mg/L	0,07	**	**
Plomo	mg/L	0,01	0,05	0,05
Selenio	mg/L	0,04	0,04	0,05
Uranio	mg/L	0,02	0,02	0,02
Zinc	mg/L	3	5	5
<b>ORGÁNICOS</b>				
Hidrocarburos Totales de Petróleo (C <sub>8</sub> - C <sub>40</sub> )	mg/L	0,01	0,2	1,0
Trihalometanos	( e )	1,0	1,0	1,0
Bromoformo	mg/L	0,1	**	**
Cloroformo	mg/L	0,3	**	**
Dibromoclorometano	mg/L	0,1	**	**
Bromodoclorometano	mg/L	0,06	**	**
<b>I. COMPUESTOS ORGÁNICOS VOLÁTILES</b>				
1,1,1-Tricloroetano	mg/L	0,2	0,2	**
1,1-Dicloroetano	mg/L	0,03	**	**
1,2-Dicloroetano	mg/L	0,03	0,03	**
1,2-Diclorobenceno	mg/L	1	**	**
Hexaclorobutadieno	mg/L	0,0006	0,0006	**
Tetracloroetano	mg/L	0,04	**	**
Tetracloruro de carbono	mg/L	0,004	0,004	**
Tricloroetano	mg/L	0,07	0,07	**
<b>BTEX</b>				
Benceno	mg/L	0,01	0,01	**
Etilbenceno	mg/L	0,3	0,3	**
Tolueno	mg/L	0,7	0,7	**
Xilenos	mg/L	0,5	0,5	**
<b>Hidrocarburos Aromáticos</b>				
Benzo(a)pireno	mg/L	0,0007	0,0007	**
Pentaclorofenol (PCP)	mg/L	0,009	0,009	**
<b>Organofosforados</b>				
Malatión	mg/L	0,19	0,0001	**
<b>Organoclorados</b>				
Aldrin + Dieldrin	mg/L	0,00003	0,00003	**
Clordano	mg/L	0,0002	0,0002	**
Dicloro Difenil Tricloroetano (DDT)	mg/L	0,001	0,001	**
Endrin	mg/L	0,0006	0,0006	**
Heptacloro + Heptacloro Epóxido	mg/L	0,00003	0,00003	**
Lindano	mg/L	0,002	0,002	**
<b>Carbamato</b>				
Aldicarb	mg/L	0,01	0,01	**
<b>II. CIANOTOXINAS</b>				
Microcistina-LR	mg/L	0,001	0,001	**
<b>III. BIFENILOS POLICLORADOS</b>				
Bifenilos Policlorados (PCB)	mg/L	0,0005	0,0005	**
<b>MICROBIOLÓGICOS Y PARASITOLÓGICOS</b>				
Coliformes Totales	NMP/100 ml	50	**	**
Coliformes Termotolerantes	NMP/100 ml	20	2 000	20 000
Formas Parasitarias	N° Organismo/L	0	**	**
<i>Escherichia coli</i>	NMP/100 ml	0	**	**
<i>Vibrio cholerae</i>	Presencia/100 ml	Ausencia	Ausencia	Ausencia
Organismos de vida libre (algas, protozoarios, copépodos, rotíferos, nemátodos, en todos sus estadios evolutivos) (f)	N° Organismo/L	0	<5x10 <sup>6</sup>	<5x10 <sup>6</sup>

(a) 100 (para aguas claras). Sin cambio anormal (para aguas que presentan coloración natural).

(b) Después de la filtración simple.

(c) En caso las técnicas analíticas determinen la concentración en unidades de Nitratos-N (NO<sub>3</sub>-N), multiplicar el resultado por el factor 4.43 para expresarlo en las unidades de Nitratos (NO<sub>3</sub>).

(d) En el caso las técnicas analíticas determinen la concentración en unidades de Nitritos-N ( $\text{NO}_2\text{-N}$ ), multiplicar el resultado por el factor 3.28 para expresarlo en unidades de Nitritos ( $\text{NO}_2^-$ ).

(e) Para el cálculo de los Trihalometanos, se obtiene a partir de la suma de los cocientes de la concentración de cada uno de los parámetros (Bromoformo, Cloroformo, Dibromoclorometano y Bromodichlorometano), con respecto a sus estándares de calidad ambiental; que no deberán exceder el valor de 1 de acuerdo con la siguiente fórmula:

$$\frac{C_{\text{Cloroformo}}}{E_{\text{CAcloroformo}}} + \frac{C_{\text{Dibromoclorometano}}}{E_{\text{CADibromoclorometano}}} + \frac{C_{\text{Bromodichlorometano}}}{E_{\text{CABromodichlorometano}}} + \frac{C_{\text{Bromoformo}}}{E_{\text{CABromoformo}}} \leq 1$$

Dónde:

C= concentración en mg/L y

ECA= Estándar de Calidad Ambiental en mg/L (Se mantiene las concentraciones del Bromoformo, cloroformo, Dibromoclorometano y Bromodichlorometano).

(f) Aquellos organismos microscópicos que se presentan en forma unicelular, en colonias, en filamentos o pluricelulares.  $\Delta 3$ : significa variación de 3 grados Celsius respecto al promedio mensual multianual del área evaluada.

**Nota 1:**

- El símbolo \*\* dentro de la tabla significa que el parámetro no aplica para esta Subcategoría.
- Los valores de los parámetros se encuentran en concentraciones totales, salvo que se indique lo contrario.

#### Subcategoría B: Aguas superficiales destinadas para recreación

Parámetros	Unidad de medida	B1	B2
		Contacto primario	Contacto secundario
<b>FÍSICOS- QUÍMICOS</b>			
Aceites y Grasas	mg/L	Ausencia de película visible	**
Cianuro Libre	mg/L	0,022	0,022
Cianuro Wad	mg/L	0,08	**
Color	Color verdadero Escala Pt/Co	Sin cambio normal	Sin cambio normal
Demanda Bioquímica de Oxígeno ( $\text{DBO}_5$ )	mg/L	5	10
Demanda Química de Oxígeno (DQO)	mg/L	30	50
Detergentes (SAAM)	mg/L	0,5	Ausencia de espuma persistente
Materiales Flotantes de Origen Antropogénico		Ausencia de material flotante	Ausencia de material flotante
Nitratos ( $\text{NO}_3\text{-N}$ )	mg/L	10	**
Nitritos ( $\text{NO}_2\text{-N}$ )	mg/L	1	**
Olor	Factor de dilución a 25° C	Aceptable	**
Oxígeno Disuelto (valor mínimo)	mg/L	$\geq 5$	$\geq 4$
Potencial de Hidrógeno (pH)	Unidad de pH	6,0 a 9,0	**
Sulfuros	mg/L	0,05	**
Turbiedad	UNT	100	**
<b>INORGÁNICOS</b>			
Aluminio	mg/L	0,2	**
Antimonio	mg/L	0,006	**
Arsénico	mg/L	0,01	**
Bario	mg/L	0,7	**

Parámetros	Unidad de medida	B1	B2
		Contacto primario	Contacto secundario
Berilio	mg/L	0,04	**
Boro	mg/L	0,5	**
Cadmio	mg/L	0,01	**
Cobre	mg/L	2	**
Cromo Total	mg/L	0,05	**
Cromo VI	mg/L	0,05	**
Hierro	mg/L	0,3	**
Manganeso	mg/L	0,1	**
Mercurio	mg/L	0,001	**
Niquel	mg/L	0,02	**
Plata	mg/L	0,01	0,05
Plomo	mg/L	0,01	**
Selenio	mg/L	0,01	**
Uranio	mg/L	0,02	0,02
Vanadio	mg/L	0,1	0,1
Zinc	mg/L	3	**
<b>MICROBIOLÓGICOS Y PARASITOLÓGICO</b>			
Coliformes Termotolerantes	NMP/100 ml	200	1 000
<i>Escherichia coli</i>	NMP/100 ml	Ausencia	Ausencia
Formas Parasitarias	N° Organismo/L	0	**
<i>Giardia duodenalis</i>	N° Organismo/L	Ausencia	Ausencia
Enterococos intestinales	NMP/100 ml	200	**
<i>Salmonella spp</i>	Presencia/100 ml	0	0
<i>Vibrio cholerae</i>	Presencia/100 ml	Ausencia	Ausencia

**Nota 2:**

- UNT: Unidad Nefelométrica de Turbiedad.
- NMP/100 ml: Número más probable en 100 ml.
- El símbolo \*\* dentro de la tabla significa que el parámetro no aplica para esta Subcategoría.
- Los valores de los parámetros se encuentran en concentraciones totales, salvo que se indique lo contrario.

## Categoría 2: Extracción, cultivo y otras actividades marino costeras y continentales

Parámetros	Unidad de medida	C1	C2	C3	C4
		Extracción y cultivo de moluscos, equinodermos y tunicados en aguas marino costeras	Extracción y cultivo de otras especies hidrobiológicas en aguas marino costeras	Actividades marino portuarias, industriales o de saneamiento en aguas marino costeras	Extracción y cultivo de especies hidrobiológicas en lagos o lagunas
<b>FÍSICOS- QUÍMICOS</b>					
Aceites y Grasas	mg/L	1,0	1,0	2,0	1,0
Cianuro Wad	mg/L	0,004	0,004	**	0,0052
Color (después de filtración simple) (b)	Color verdadero Escala Pt/Co	100 (a)	100 (a)	**	100 (a)
Materiales Flotantes de Origen Antropogénico		Ausencia de material flotante	Ausencia de material flotante	Ausencia de material flotante	Ausencia de material flotante
Demanda Bioquímica de Oxígeno (DBO <sub>5</sub> )	mg/L	**	10	10	10
Fósforo Total	mg/L	0,062	0,062	**	0,025
Nitratos (NO <sub>3</sub> -) (c)	mg/L	16	16	**	13
Oxígeno Disuelto (valor mínimo)	mg/L	≥ 4	≥ 3	≥ 2,5	≥ 5
Potencial de Hidrógeno (pH)	Unidad de pH	7 – 8,5	6,8 – 8,5	6,8 – 8,5	6,0-9,0
Sólidos Suspendidos Totales	mg/L	80	60	70	**
Sulfuros	mg/L	0,05	0,05	0,05	0,05
Temperatura	°C	Δ 3	Δ 3	Δ 3	Δ 3
<b>INORGÁNICOS</b>					
Amoníaco Total (NH <sub>3</sub> )	mg/L	**	**	**	(1)
Antimonio	mg/L	0,64	0,64	0,64	**
Arsénico	mg/L	0,05	0,05	0,05	0,1
Boro	mg/L	5	5	**	0,75
Cadmio	mg/L	0,01	0,01	**	0,01
Cobre	mg/L	0,0031	0,05	0,05	0,2
Cromo VI	mg/L	0,05	0,05	0,05	0,10
Mercurio	mg/L	0,00094	0,0001	0,0018	0,00077
Níquel	mg/L	0,0082	0,1	0,074	0,052
Plomo	mg/L	0,0081	0,0081	0,03	0,0025
Selenio	mg/L	0,071	0,071	**	0,005
Talio	mg/L	**	**	**	0,0008
Zinc	mg/L	0,081	0,081	0,12	1,0
<b>ORGÁNICO</b>					
Hidrocarburos Totales de Petróleo (fracción aromática)	mg/L	0,007	0,007	0,01	**
<b>Bifenilos Policlorados</b>					
Bifenilos Policlorados (PCB)	mg/L	0,00003	0,00003	0,00003	0,000014
<b>ORGANOLÉPTICO</b>					
Hidrocarburos de Petróleo	mg/L	No visible	No visible	No visible	**
<b>MICROBIOLÓGICO</b>					
Coliformes Termotolerantes	NMP/100 ml	≤ 14 (área aprobada) (d)	≤ 30	1 000	200
	NMP/100 ml	≤ 88 (área restringida) (d)			

(a) 100 (para aguas claras). Sin cambio anormal (para aguas que presentan coloración natural).

(b) Después de la filtración simple.

(c) En caso las técnicas analíticas determinen la concentración en unidades de Nitratos-N (NO<sub>3</sub>-N), multiplicar el resultado por el factor 4.43 para expresarlo en las unidades de Nitratos (NO<sub>3</sub>-).

(d) **Área Aprobada:** Áreas de donde se extraen o cultivan moluscos bivalvos seguros para el comercio directo y consumo, libres de contaminación fecal humana o animal, de organismos patógenos o cualquier sustancia deletérea o venenosa y potencialmente peligrosa.

**Área Restringida:** Áreas acuáticas impactadas por un grado de contaminación donde se extraen moluscos bivalvos seguros para consumo humano, luego de ser depurados.

Δ 3: significa variación de 3 grados Celsius respecto al promedio mensual multianual del área evaluada.

**Nota 3:**

- El símbolo \*\* dentro de la tabla significa que el parámetro no aplica para esta Subcategoría.
- Los valores de los parámetros se encuentran en concentraciones totales, salvo que se indique lo contrario.

(1) Aplicar la Tabla N° 1 sobre el estándar de calidad de concentración de Amoníaco Total en función del pH y temperatura para la protección de la vida acuática en agua dulce (mg/L de NH<sub>3</sub>).

**Tabla N° 1: Estándar de calidad de Amoníaco Total en función de pH y temperatura para la protección de la vida acuática en agua dulce (mg/L de NH<sub>3</sub>)**

Temperatura (°C)	pH							
	6	6,5	7,0	7,5	8,0	8,5	9,0	10,0
0	231	73,0	23,1	7,32	2,33	0,749	0,250	0,042
5	153	48,3	15,3	4,84	1,54	0,502	0,172	0,034
10	102	32,4	10,3	3,26	1,04	0,343	0,121	0,029
15	69,7	22,0	6,98	2,22	0,715	0,239	0,089	0,026
20	48,0	15,2	4,82	1,54	0,499	0,171	0,067	0,024
25	33,5	10,6	3,37	1,08	0,354	0,125	0,053	0,022
30	23,7	7,50	2,39	0,767	0,256	0,094	0,043	0,021

**Nota:**

(\*)El estándar de calidad de Amoníaco total en función de pH y temperatura para la protección de la vida acuática en agua dulce, presentan una tabla de valores para rangos de pH de 6 a 10 y Temperatura de 0 a 30°C. Para comparar la temperatura y pH de las muestras de agua superficial, se deben tomar la temperatura y pH próximo superior al valor obtenido en campo, ya que la condición más extrema se da a mayor temperatura y pH. En tal sentido, no es necesario establecer rangos.

(\*\*)En caso las técnicas analíticas determinen la concentración en unidades de Amoníaco-N (NH<sub>3</sub>-N), multiplicar el resultado por el factor 1,22 para expresarlo en las unidades de Amoníaco (NH<sub>3</sub>).

**Categoría 3: Riego de vegetales y bebida de animales**

Parámetros	Unidad de medida	D1: Riego de vegetales		D2: Bebida de animales
		Agua para riego no restringido (c)	Agua para riego restringido	Bebida de animales
<b>FÍSICOS- QUÍMICOS</b>				
Aceites y Grasas	mg/L	5		10
Bicarbonatos	mg/L	518		**
Cianuro Wad	mg/L	0,1		0,1
Cloruros	mg/L	500		**
Color (b)	Color verdadero Escala Pt/Co	100 (a)	*	100 (a)
Conductividad	(µS/cm)	2 500		5 000
Demanda Bioquímica de Oxígeno (DBO <sub>5</sub> )	mg/L	15		15
Demanda Química de Oxígeno (DQO)	mg/L	40		40
Detergentes (SAAM)	mg/L	0,2		0,5
Fenoles	mg/L	0,002		0,01
Fluoruros	mg/L	1		**
Nitratos (NO <sub>3</sub> -N) + Nitritos (NO <sub>2</sub> -N)	mg/L	100		100
Nitritos (NO <sub>2</sub> -N)	mg/L	10		10
Oxígeno Disuelto (valor mínimo)	mg/L	≥ 4		≥ 5
Potencial de Hidrógeno (pH)	Unidad de pH	6,5 – 8,5		6,5 – 8,4
Sulfatos	mg/L	1 000		1 000
Temperatura	°C	Δ 3		Δ 3
<b>INORGÁNICOS</b>				
Aluminio	mg/L	5		5

Parámetros	Unidad de medida	D1: Riego de vegetales		D2: Bebida de animales
		Agua para riego no restringido (c)	Agua para riego restringido	Bebida de animales
Arsénico	mg/L	0,1		0,2
Bario	mg/L	0,7		**
Berilio	mg/L	0,1		0,1
Boro	mg/L	1		5
Cadmio	mg/L	0,01		0,05
Cobre	mg/L	0,2		0,5
Cobalto	mg/L	0,05		1
Cromo Total	mg/L	0,1		1
Hierro	mg/L	5		**
Litio	mg/L	2,5		2,5
Magnesio	mg/L	**		250
Manganeso	mg/L	0,2		0,2
Mercurio	mg/L	0,001		0,01
Níquel	mg/L	0,2		1
Plomo	mg/L	0,05		0,05
Selenio	mg/L	0,02		0,05
Zinc	mg/L	2		24
<b>ORGÁNICO</b>				
<b>Bifenilos Policlorados</b>				
Bifenilos Policlorados (PCB)	µg/L	0,04		0,045
<b>PLAGUICIDAS</b>				
Paratión	µg/L	35		35
<b>Organoclorados</b>				
Aldrin	µg/L	0,004		0,7
Clordano	µg/L	0,006		7
Dicloro Difenil Tricloroetano (DDT)	µg/L	0,001		30
Dieldrin	µg/L	0,5		0,5
Endosulfán	µg/L	0,01		0,01
Endrin	µg/L	0,004		0,2
Heptacloro y Heptacloro Epóxido	µg/L	0,01		0,03
Lindano	µg/L	4		4
<b>Carbamato</b>				
Aldicarb	µg/L	1		11
<b>MICROBIOLÓGICOS Y PARASITOLÓGICO</b>				
Coliformes Termotolerantes	NMP/100 ml	1 000	2 000	1 000
<i>Escherichia coli</i>	NMP/100 ml	1 000	**	**
Huevos de Helminfos	Huevo/L	1	1	**

(a): Para aguas claras. Sin cambio anormal (para aguas que presentan coloración natural).

(b): Después de filtración simple.

(c): Para el riego de parques públicos, campos deportivos, áreas verdes y plantas ornamentales, sólo aplican los parámetros microbiológicos y parasitológicos del tipo de riego no restringido.

Δ 3: significa variación de 3 grados Celsius respecto al promedio mensual multianual del área evaluada.

**Nota 4:**

- El símbolo \*\* dentro de la tabla significa que el parámetro no aplica para esta Subcategoría.

- Los valores de los parámetros se encuentran en concentraciones totales, salvo que se indique lo contrario.



## Categoría 4: Conservación del ambiente acuático

Parámetros	Unidad de medida	E1: Lagunas y lagos	E2: Ríos		E3: Ecosistemas costeros y marinos	
			Costa y sierra	Selva	Estuarios	Marinos
<b>FÍSICOS- QUÍMICOS</b>						
Aceites y Grasas (MEH)	mg/L	5,0	5,0	5,0	5,0	5,0
Cianuro Libre	mg/L	0,0052	0,0052	0,0052	0,001	0,001
Color (b)	Color verdadero Escala Pt/Co	20 (a)	20 (a)	20 (a)	**	**
Clorofila A	mg/L	0,008	**	**	**	**
Conductividad	( $\mu$ S/cm)	1 000	1 000	1 000	**	**
Demanda Bioquímica de Oxígeno (DBO <sub>5</sub> )	mg/L	5	10	10	15	10
Fenoles	mg/L	2,56	2,56	2,56	5,8	5,8
Fósforo total	mg/L	0,035	0,05	0,05	0,124	0,062
Nitratos (NO <sub>3</sub> <sup>-</sup> ) (c)	mg/L	13	13	13	200	200
Amoniaco Total (NH <sub>3</sub> )	mg/L	(1)	(1)	(1)	(2)	(2)
Nitrógeno Total	mg/L	0,315	**	**	**	**
Oxígeno Disuelto (valor mínimo)	mg/L	≥ 5	≥ 5	≥ 5	≥ 4	≥ 4
Potencial de Hidrógeno (pH)	Unidad de pH	6,5 a 9,0	6,5 a 9,0	6,5 a 9,0	6,8 – 8,5	6,8 – 8,5
Sólidos Suspendidos Totales	mg/L	≤ 25	≤ 100	≤ 400	≤ 100	≤ 30
Sulfuros	mg/L	0,002	0,002	0,002	0,002	0,002
Temperatura	°C	Δ 3	Δ 3	Δ 3	Δ 2	Δ 2
<b>INORGÁNICOS</b>						
Antimonio	mg/L	0,64	0,64	0,64	**	**
Arsénico	mg/L	0,15	0,15	0,15	0,036	0,036
Bario	mg/L	0,7	0,7	1	1	**
Cadmio Disuelto	mg/L	0,00025	0,00025	0,00025	0,0088	0,0088
Cobre	mg/L	0,1	0,1	0,1	0,05	0,05
Cromo VI	mg/L	0,011	0,011	0,011	0,05	0,05
Mercurio	mg/L	0,0001	0,0001	0,0001	0,0001	0,0001
Níquel	mg/L	0,052	0,052	0,052	0,0082	0,0082
Plomo	mg/L	0,0025	0,0025	0,0025	0,0081	0,0081
Selenio	mg/L	0,005	0,005	0,005	0,071	0,071
Talio	mg/L	0,0008	0,0008	0,0008	**	**
Zinc	mg/L	0,12	0,12	0,12	0,081	0,081
<b>ORGÁNICOS</b>						
<b>Compuestos Orgánicos Volátiles</b>						
Hidrocarburos Totales de Petróleo	mg/L	0,5	0,5	0,5	0,5	0,5
Hexaclorobutadieno	mg/L	0,0006	0,0006	0,0006	0,0006	0,0006
<b>BTEX</b>						
Benceno	mg/L	0,05	0,05	0,05	0,05	0,05
<b>Hidrocarburos Aromáticos</b>						
Benzo(a)Pireno	mg/L	0,0001	0,0001	0,0001	0,0001	0,0001
Antraceno	mg/L	0,0004	0,0004	0,0004	0,0004	0,0004
Fluoranteno	mg/L	0,001	0,001	0,001	0,001	0,001
<b>Bifenilos Policlorados</b>						
Bifenilos Policlorados (PCB)	mg/L	0,000014	0,000014	0,000014	0,00003	0,00003
<b>PLAGUICIDAS</b>						
<b>Organofosforados</b>						
Malatión	mg/L	0,0001	0,0001	0,0001	0,0001	0,0001
Paratión	mg/L	0,000013	0,000013	0,000013	**	**
<b>Organoclorados</b>						
Aldrín	mg/L	0,000004	0,000004	0,000004	**	**
Clordano	mg/L	0,0000043	0,0000043	0,0000043	0,000004	0,000004
DDT (Suma de 4,4'-DDD y 4,4'-DDE)	mg/L	0,000001	0,000001	0,000001	0,000001	0,000001
Dieldrín	mg/L	0,000056	0,000056	0,000056	0,0000019	0,0000019
Endosulfán	mg/L	0,000056	0,000056	0,000056	0,0000087	0,0000087
Endrín	mg/L	0,000036	0,000036	0,000036	0,0000023	0,0000023
Heptacloro	mg/L	0,0000038	0,0000038	0,0000038	0,0000036	0,0000036

Parámetros	Unidad de medida	E1: Lagunas y lagos	E2: Ríos		E3: Ecosistemas costeros y marinos	
			Costa y sierra	Selva	Estuarios	Marinos
Heptacloro Epóxido	mg/L	0,0000038	0,0000038	0,0000038	0,0000036	0,0000036
Lindano	mg/L	0,00095	0,00095	0,00095	**	**
Pentaclorofenol (PCP)	mg/L	0,001	0,001	0,001	0,001	0,001
<b>Carbamato</b>						
Aldicarb	mg/L	0,001	0,001	0,001	0,00015	0,00015
<b>MICROBIOLÓGICO</b>						
Coliformes Termotolerantes	NMP/100 ml	1 000	2 000	2 000	1 000	2 000

(a) 100 (para aguas claras). Sin cambio anormal (para aguas que presentan coloración natural).  
 (b) Después de la filtración simple.

(c) En caso las técnicas analíticas determinen la concentración en unidades de Nitratos-N (NO<sub>3</sub>-N), multiplicar el resultado por el factor 4.43 para expresarlo en las unidades de Nitratos (NO<sub>3</sub>-).

Δ 3: significa variación de 3 grados Celsius respecto al promedio mensual multianual del área evaluada.

**Nota 5:**

- El símbolo \*\* dentro de la tabla significa que el parámetro no aplica para esta Subcategoría.  
 - Los valores de los parámetros se encuentran en concentraciones totales, salvo que se indique lo contrario.

(1) Aplicar la Tabla N° 1 sobre el estándar de calidad de concentración de Amoniac Total en función del pH y temperatura para la protección de la vida acuática en agua dulce (mg/L de NH<sub>3</sub>) que se encuentra descrita en la Categoría 2: Extracción, cultivo y otras actividades marino costeras y continentales.

(2) Aplicar la Tabla N° 2 sobre Estándar de calidad de Amoniac Total en función del pH, la temperatura y la salinidad para la protección de la vida acuática en agua de mar y estuarios (mg/L de NH<sub>3</sub>).

**Tabla N° 2: Estándar de calidad de Amoniac Total en función del pH, la temperatura y la salinidad para la protección de la vida acuática en agua de mar y estuarios (mg/L de NH<sub>3</sub>)**

pH	Temperatura (°C)							
	0	5	10	15	20	25	30	35
<b>Salinidad 10 g/kg</b>								
7,0	41,00	29,00	20,00	14,00	9,40	6,60	4,40	3,10
7,2	26,00	18,00	12,00	8,70	5,90	4,10	2,80	2,00
7,4	17,00	12,00	7,80	5,30	3,70	2,60	1,80	1,20
7,6	10,00	7,20	5,00	3,40	2,40	1,70	1,20	0,84
7,8	6,60	4,70	3,10	2,20	1,50	1,10	0,75	0,53
8,0	4,10	2,90	2,00	1,40	0,97	0,69	0,47	0,34
8,2	2,70	1,80	1,30	0,87	0,62	0,44	0,31	0,23
8,4	1,70	1,20	0,81	0,56	0,41	0,29	0,21	0,16
8,6	1,10	0,75	0,53	0,37	0,27	0,20	0,15	0,11
8,8	0,69	0,50	0,34	0,25	0,18	0,14	0,11	0,08
9,0	0,44	0,31	0,23	0,17	0,13	0,10	0,08	0,07
<b>Salinidad 20 g/kg</b>								
7,0	44,00	30,00	21,00	14,00	9,70	6,60	4,70	3,10
7,2	27,00	19,00	13,00	9,00	6,20	4,40	3,00	2,10
7,4	18,00	12,00	8,10	5,60	4,10	2,70	1,90	1,30
7,6	11,00	7,50	5,30	3,40	2,50	1,70	1,20	0,84
7,8	6,90	4,70	3,40	2,30	1,60	1,10	0,78	0,53
8,0	4,40	3,00	2,10	1,50	1,00	0,72	0,50	0,34
8,2	2,80	1,90	1,30	0,94	0,66	0,47	0,31	0,24
8,4	1,80	1,20	0,84	0,59	0,44	0,30	0,22	0,16
8,6	1,10	0,78	0,56	0,41	0,28	0,20	0,15	0,12
8,8	0,72	0,50	0,37	0,26	0,19	0,14	0,11	0,08
9,0	0,47	0,34	0,24	0,18	0,13	0,10	0,08	0,07
<b>Salinidad 30 g/kg</b>								
7,0	47,00	31,00	22,00	15,00	11,00	7,20	5,00	3,40
7,2	29,00	20,00	14,00	9,70	6,60	4,70	3,10	2,20
7,4	19,00	13,00	8,70	5,90	4,10	2,90	2,00	1,40
7,6	12,00	8,10	5,60	3,70	3,10	1,80	1,30	0,90
7,8	7,50	5,00	3,40	2,40	1,70	1,20	0,81	0,56

pH	Temperatura (°C)							
	0	5	10	15	20	25	30	35
8,0	4,70	3,10	2,20	1,60	1,10	0,75	0,53	0,37
8,2	3,00	2,10	1,40	1,00	0,69	0,50	0,34	0,25
8,4	1,90	1,30	0,90	0,62	0,44	0,31	0,23	0,17
8,6	1,20	0,84	0,59	0,41	0,30	0,22	0,16	0,12
8,8	0,78	0,53	0,37	0,27	0,20	0,15	0,11	0,09
9,0	0,50	0,34	0,26	0,19	0,14	0,11	0,08	0,07

**Notas:**

(\*)El estándar de calidad de Amoniac Total en función del pH, la temperatura y la salinidad para la protección de la vida acuática en agua de mar y estuarios, presentan una tabla de valores para rangos de pH de 7,0 a 9,0, Temperatura de 0 a 35°C, y Salinidades de 10, 20 y 30 g/kg. Para comparar la Salinidad de las muestras de agua superficial, se deben tomar la salinidad próxima inferior (30, 20 o 10) al valor obtenido en la muestra, ya que la condición más extrema se da a menor salinidad. Asimismo, para comparar la temperatura y pH de las muestras de agua superficial, se deben tomar la temperatura y pH próximo superior al valor obtenido en campo, ya que la condición más extrema se da a mayor temperatura y pH. En tal sentido, no es necesario establecer rangos.

(\*\*)En caso las técnicas analíticas determinen la concentración en unidades de Amoniac-N (NH<sub>3</sub>-N), multiplicar el resultado por el factor 1.22 para expresarlo en las unidades de Amoniac (NH<sub>3</sub>).

**NOTA GENERAL:**

- Para el parámetro de Temperatura el símbolo Δ significa variación y se determinará considerando la media histórica de la información disponible en los últimos 05 años como máximo y de 01 año como mínimo, considerando la estacionalidad.

- Los valores de los parámetros están referidos a la concentración máxima, salvo que se precise otra condición.

- Los reportes de laboratorio deberán contemplar como parte de sus informes de Ensayo los Límites de Cuantificación y el Límite de Detección.

**1529835-2**

**ANEXO 1.2. Límites Máximos Permisibles para la descarga de efluentes líquidos de Actividades Minero-Metalúrgicas (Decreto Supremo N° 010-2010-MINAM)**

424114

**NORMAS LEGALES**

El Peruano  
Lima, sábado 21 de agosto de 2010

la Ministra de Economía y Finanzas y por el Ministro de Transportes y Comunicaciones.

Regístrese, comuníquese y publíquese.

ALAN GARCÍA PÉREZ  
Presidente Constitucional de la República

JAVIER VELASQUEZ QUESQUÉN  
Presidente del Consejo de Ministros

MERCEDES ARÁOZ FERNÁNDEZ  
Ministra de Economía y Finanzas

ENRIQUE CORNEJO RAMÍREZ  
Ministro de Transportes y Comunicaciones

533964-6

**Autorizan viaje de funcionario de OSIPTEL a Colombia para participar en eventos organizados por el Centro de Excelencia de las Américas de la Unión Internacional de Telecomunicaciones**

**RESOLUCIÓN SUPREMA  
N° 194-2010-PCM**

Lima, 20 de agosto de 2010

Vista, la Carta N° 816-GG.RI/2010 del Gerente General del Consejo Directivo del Organismo Supervisor de la Inversión Privada en Telecomunicaciones - OSIPTEL; y,

CONSIDERANDO:

Que, por comunicación de fecha 27 de julio de 2010 la Asesora en Gestión y Desarrollo de Recursos Humanos del Centro de Excelencia para la Región Américas de la Oficina Regional de la Unión Internacional de Telecomunicaciones - UIT para las Américas ha invitado al Gerente General del Organismo Supervisor de la Inversión Privada en Telecomunicaciones - OSIPTEL a participar en la "1 Reunión del Comité Estratégico y de Calidad del Centro de Excelencia de las Américas de la Unión Internacional de Telecomunicaciones - UIT", así como en el "IV Foro Internacional Futuro de las Tecnologías de la Información en Telecomunicación - TIC en la Región Américas", a llevarse a cabo en la ciudad de Bogotá, República de Colombia, del 30 de agosto al 3 de setiembre de 2010;

Que, los mencionados eventos son organizados por el Centro de Excelencia de las Américas de la Unión Internacional de Telecomunicaciones y cuentan con la colaboración de la Universidad Distrital Francisco José de Caldas de Colombia;

Que, las citadas reuniones congregarán a los expertos de la región de los organismos reguladores de telecomunicaciones y de las instituciones que forman parte de la Red de Nodos del Centro de Excelencia de las Américas de la UIT;

Que, en atención al prestigio internacional del OSIPTEL, este organismo ha sido reconocido e incorporado a la Red de Nodos del Centro de Excelencia de las Américas, habiéndose firmado para ello, el 3 de octubre de 2008, el Acuerdo de Participación de dicha Red de Nodos entre el OSIPTEL y la UIT;

Que, en el marco de este Acuerdo, el OSIPTEL y la UIT realizan actividades conjuntas con la finalidad de fortalecer las capacidades de los funcionarios del OSIPTEL, siendo la línea de contar con un mecanismo regional que fortalezca la capacidad de generar conocimiento y experiencia para el talento humano de más alto nivel de la Región Américas y contribuir a su capacitación y desarrollo;

Que, en el IV Foro Internacional Futuro de las Tecnologías de la Información y Comunicación (TIC) en la Región Américas se tratarán importantes temas del sector, tales como la participación empresarial necesaria para el aporte de las TIC al desarrollo social, las redes de bajo costo en la inclusión digital, las aplicaciones TIC en las Américas, la regulación de aplicaciones, contenidos y televisión digital;

Que, en este sentido, la participación en estos eventos permitirá obtener recursos y generar la posibilidad de capacitación a los funcionarios del OSIPTEL en políticas de telecomunicaciones, gestión o gerencia de telecomunicaciones, nuevas tecnologías, servicios de telecomunicaciones y regulación de las telecomunicaciones;

Que, el señor Alejandro Gustavo Jiménez Morales además de ser el Gerente General del OSIPTEL es responsable de las coordinaciones con el Centro de Excelencia de las Américas de la UIT, por lo cual su participación permitirá un adecuado intercambio de experiencias e información sobre temas muy importantes para la regulación de los servicios públicos de telecomunicaciones y las políticas de capacitación y fortalecimiento de las capacidades de los recursos humanos del sector;

Que, la UIT asumirá los costos del pasaje aéreo del citado funcionario, correspondiendo asumir al OSIPTEL, con cargo a su presupuesto, los gastos por concepto de viáticos y tarifa única por uso de aeropuerto;

De conformidad con lo establecido por la Ley N° 27619, Ley que regula la autorización de viajes al exterior de funcionarios y servidores públicos del Poder Ejecutivo; su Reglamento, aprobado mediante Decreto Supremo N° 047-2002-PCM; la Ley N° 29289, la Ley N° 29465, Ley de Presupuesto del Sector Público para el Año Fiscal 2010; y el Reglamento de Organización y Funciones de la Presidencia del Consejo de Ministros, aprobado por el Decreto Supremo N° 063-2007-PCM; y,

Estando a lo acordado;

SE RESUELVE:

**Artículo 1°.-** Autorizar el viaje del señor Alejandro Gustavo Jiménez Morales, Gerente General del Organismo Supervisor de la Inversión Privada en Telecomunicaciones - OSIPTEL, a la ciudad de Bogotá, República de Colombia, del 29 de agosto al 4 de setiembre de 2010, para los fines expuestos en la parte considerativa de la presente resolución.

**Artículo 2°.-** Los gastos que irrogue el cumplimiento de la presente resolución se efectuarán con cargo al presupuesto del OSIPTEL, de acuerdo al siguiente detalle:

Tarifa Única por Uso de Aeropuerto	US\$	31,00
Viáticos	US\$	1 200,00

**Artículo 3°.-** Dentro de los quince (15) días calendario siguientes de efectuado el viaje, el referido funcionario deberá presentar a su institución un informe detallado describiendo las acciones realizadas, los resultados obtenidos y la rendición de cuentas por los viáticos entregados.

**Artículo 4°.-** La presente Resolución no otorga derecho a exoneración o liberación de impuestos aduaneros de ninguna clase o denominación.

**Artículo 5°.-** La presente Resolución Suprema será refrendada por el Presidente del Consejo de Ministros.

Regístrese, comuníquese y publíquese.

ALAN GARCÍA PÉREZ  
Presidente Constitucional de la República

JAVIER VELASQUEZ QUESQUÉN  
Presidente del Consejo de Ministros

533964-7

**AMBIENTE**

**Aprueban Límites Máximos Permisibles para la descarga de efluentes líquidos de Actividades Minero - Metalúrgicas**

**DECRETO SUPREMO  
N° 010-2010-MINAM**

EL PRESIDENTE DE LA REPÚBLICA:

**CONSIDERANDO:**

Que, el artículo 3° de la Ley N° 28611, Ley General del Ambiente, dispone que el Estado, a través de sus entidades y órganos correspondientes, diseña y aplica, las políticas, normas, instrumentos, incentivos y sanciones que sean necesarias para garantizar el efectivo ejercicio de los derechos y el cumplimiento de las obligaciones y responsabilidades contenidas en dicha ley;

Que, el artículo 32° de la Ley N° 28611 modificado por el Decreto Legislativo N° 1055, establece que la determinación del Límite Máximo Permissible - LMP, corresponde al Ministerio del Ambiente y su cumplimiento es exigible legalmente por éste y los organismos que conforman el Sistema Nacional de Gestión Ambiental;

Que, el numeral 33.4 del artículo 33° de la Ley N° 28611 en mención dispone que, en el proceso de revisión de los parámetros de contaminación ambiental, con la finalidad de determinar nuevos niveles de calidad, se aplica el principio de la gradualidad, permitiendo ajustes progresivos a dichos niveles para las actividades en curso;

Que, el literal d) del artículo 7° del Decreto Legislativo N° 1013, Ley de Creación, Organización y Funciones del Ministerio del Ambiente - MINAM, modificado por el Decreto Legislativo N° 1039, establece como función específica de dicho Ministerio elaborar los ECA y LMP, de acuerdo con los planes respectivos. Deben contar con la opinión del sector correspondiente, debiendo ser aprobados mediante Decreto Supremo;

Que, mediante Resolución Ministerial N° 011-96-EM-VMM, se aprobaron los niveles máximos permisibles para efluentes líquidos minero-metalúrgicos;

Que, el conocimiento actual de las condiciones de biodisponibilidad y biotoxicidad de los elementos que contiene los efluentes líquidos descargados al ambiente por acción antrópica y la forma en la que éstos pueden afectar los ecosistemas y la salud humana, concluyen que es necesario que los LMP se actualicen para las Actividades Minero-Metalúrgicas, a efecto que cumplan con los objetivos de protección ambiental;

Que, el Ministerio de Energía y Minas ha remitido una propuesta de actualización de LMP para la descarga de efluentes líquidos de Actividades Minero-Metalúrgicas, la misma que fue publicada para consulta y discusión pública en el Diario Oficial El Peruano habiéndose recibido comentarios y observaciones que han sido debidamente meritados;

De conformidad con lo dispuesto en el numeral 8 del artículo 118° de la Constitución Política del Perú, y el numeral 3 del artículo 11° de la Ley N° 29158, Ley Orgánica del Poder Ejecutivo;

**DECRETA:**

**Artículo 1°.- Objeto**

Aprobar los Límites Máximos Permisibles - LMP, para la descarga de efluentes líquidos de Actividades Minero - Metalúrgicas de acuerdo a los valores que se indica en el Anexo 01 que forma parte integrante del presente Decreto Supremo.

**Artículo 2°.- Ámbito de Aplicación**

El presente Decreto Supremo es aplicable a todas las actividades minero-metalúrgicas que se desarrollen dentro del territorio nacional.

**Artículo 3°.- Definiciones**

Para la aplicación del presente Decreto Supremo se utilizarán los siguientes términos y definiciones:

3.1 **Autoridad Competente.**- Autoridad que ejerce las funciones de evaluación y aprobación de los instrumentos de gestión ambiental de la actividad minero-metalúrgica. En el caso de la gran y mediana minería dicha Autoridad Competente es el Ministerio de Energía y Minas, mientras que para la pequeña minería y minería artesanal son los Gobiernos Regionales.

3.2 **Efluente Líquido de Actividades Minero - Metalúrgicas.**- Es cualquier flujo regular o estacional de sustancia líquida descargada a los cuerpos receptores, que proviene de:

a) Cualquier labor, excavación o movimiento de tierras efectuado en el terreno cuyo propósito es el

desarrollo de actividades mineras o actividades conexas, incluyendo exploración, explotación, beneficio, transporte y cierre de minas, así como campamentos, sistemas de abastecimiento de agua o energía, talleres, almacenes, vías de acceso de uso industrial (excepto de uso público), y otros;

b) Cualquier planta de procesamiento de minerales, incluyendo procesos de trituración, molienda, flotación, separación gravimétrica, separación magnética, amalgamación, reducción, tostación, sinterización, fundición, refinación, lixiviación, extracción por solventes, electrodeposición y otros;

c) Cualquier sistema de tratamiento de aguas residuales asociado con actividades mineras o conexas, incluyendo plantas de tratamiento de efluentes mineros, efluentes industriales y efluentes domésticos;

d) Cualquier depósito de residuos mineros, incluyendo depósitos de relaves, desmontes, escorias y otros;

e) Cualquier infraestructura auxiliar relacionada con el desarrollo de actividades mineras; y,

f) Cualquier combinación de los antes mencionados.

3.3 **Ente Fiscalizador.**- Autoridad que ejerce las funciones de fiscalización y sanción de la actividad minera-metalúrgica; para la gran y mediana minería será el Organismo Supervisor de la Inversión en Energía y Minería - OSINERGMIN, hasta que el Organismo de Evaluación y Fiscalización del Ambiente - OEFA asuma dichas funciones, y para la pequeña minería y minería artesanal de los Gobiernos Regionales.

3.4 **Límite Máximo Permissible (LMP).**- Medida de la concentración o del grado de elementos, sustancias o parámetros físicos, químicos y biológicos, que caracterizan al efluente líquido de actividades minero-metalúrgicas, y que al ser excedida causa o puede causar daños a la salud, al bienestar humano y al ambiente. Su cumplimiento es exigible legalmente por el Ministerio del Ambiente y los organismos que conforman el sistema de gestión ambiental.

3.5 **Límite en cualquier momento.**- Valor del parámetro que no debe ser excedido en ningún momento. Para la aplicación de sanciones por incumplimiento del límite en cualquier momento, éste deberá ser verificado por el fiscalizador o la Autoridad Competente mediante un monitoreo realizado de conformidad con el Protocolo de Monitoreo de Aguas y Efluentes.

3.6 **Límite promedio anual.**- Valor del parámetro que no debe ser excedido por el promedio aritmético de todos los resultados de los monitoreos realizados durante los últimos doce meses previos a la fecha de referencia, de conformidad con el Protocolo de Monitoreo de Aguas y Efluentes y el Programa de Monitoreo.

3.7 **Monitoreo de Efluentes Líquidos.**- Evaluación sistemática y periódica de la calidad de un efluente en un Punto de Control determinado, mediante la medición de parámetros de campo, toma de muestras y análisis de las propiedades físicas, químicas y fisicoquímicas de las mismas, de conformidad con el Protocolo de Monitoreo de Aguas y Efluentes.

3.8 **Parámetro.**- Cualquier elemento, sustancia o propiedad física, química o biológica del efluente líquido de actividades minero-metalúrgicas que define su calidad y que se encuentra regulado por el presente Decreto Supremo.

3.9 **Punto de Control de Efluentes Líquidos.**- Ubicación aprobada por la Autoridad Competente en la cual es obligatorio el cumplimiento de los Límites Máximos Permisibles.

3.10 **Programa de Monitoreo.**- Documento de cumplimiento obligatorio por el titular minero, contiene la ubicación de los puntos de control de efluentes y cuerpo receptor, los parámetros y frecuencias de monitoreo de cada punto para un determinado centro de actividades minero - metalúrgicas.

Es aprobado por la Autoridad Competente como parte de la Certificación Ambiental y puede ser modificado por ésta de oficio o a pedido de parte, a efectos de eliminar, agregar o modificar puntos de control del efluente y cuerpo

receptor, parámetros o frecuencias, siempre que exista el sustento técnico apropiado. El Ente Fiscalizador podrá recomendar las modificaciones que considere apropiadas a consecuencia de las acciones de fiscalización.

El Programa de Monitoreo considerará, además de los parámetros indicados en el presente anexo, los parámetros siguientes:

- a) Caudal
- b) Conductividad eléctrica
- c) Temperatura del efluente
- d) Turbiedad

La autoridad Competente podrá disponer el monitoreo de otros parámetros que no estén regulados en el presente Decreto Supremo, cuando existan indicios razonables de riesgo a la salud humana o al ambiente.

**3.11 Protocolo de Monitoreo.-** Norma aprobada por el Ministerio de Energía y Minas en coordinación con el Ministerio del Ambiente, en la que se indican los procedimientos que se deben seguir para el monitoreo del cuerpo receptor y de efluentes líquidos de actividades minero - metalúrgicas. Sólo será considerado válido el monitoreo realizado de conformidad con este Protocolo, su cumplimiento es materia de fiscalización.

**3.12 Plan de Implementación para el Cumplimiento de los LMP.-** Documento mediante el cual el Titular Minero justifica técnicamente la necesidad de un plazo de adecuación mayor al indicado, de acuerdo al artículo 4° numeral 4.2. del presente Decreto Supremo, el cual describe las acciones e inversiones que ejecutará para garantizar el cumplimiento de los LMP. Este Plan se incorporará al correspondiente estudio ambiental y de ser el caso será parte de la actualización del plan de manejo ambiental señalada en el artículo 30° del Reglamento de la Ley N° 27446, aprobado por Decreto Supremo N° 019-2009-MINAM.

**3.13 Titular Minero.-** Es la persona natural o jurídica que ejerce la actividad minera.

#### **Artículo 4°.- Cumplimiento de los LMP y plazo de adecuación**

4.1 El cumplimiento de los LMP que se aprueban por el presente dispositivo es de exigencia inmediata para las actividades minero - metalúrgicas en el territorio nacional cuyos estudios ambientales sean presentados con posterioridad a la fecha de la vigencia del presente Decreto Supremo.

4.2 Los titulares mineros que a la entrada en vigencia del presente Decreto Supremo cuenten con estudios ambientales aprobados, o se encuentren desarrollando actividades minero - metalúrgicas, deberán adecuar sus procesos, en el plazo máximo de veinte (20) meses contados a partir de la entrada en vigencia de este dispositivo, a efectos de cumplir con los LMP que se establecen.

Los titulares mineros que hayan presentado sus estudios ambientales con anterioridad a la entrada en vigencia del presente Decreto Supremo y son aprobados con posterioridad a éste, computarán el plazo de adecuación a partir de la fecha de expedición de la Resolución que aprueba el Estudio Ambiental.

4.3 Sólo en los casos que requieran el diseño y puesta en operación de nueva infraestructura de tratamiento para el cumplimiento de los LMP, la Autoridad Competente podrá otorgar un plazo máximo de treinta y seis (36) meses contados a partir de la vigencia del presente Decreto Supremo, para lo cual el Titular Minero deberá presentar un Plan de Implementación para el Cumplimiento de los LMP, que describa las acciones e inversiones que se ejecutará para garantizar el cumplimiento de los LMP y justifique técnicamente la necesidad del mayor plazo.

El Plan en mención deberá ser presentado dentro de los seis (06) meses contados a partir de la entrada en vigencia del presente dispositivo.

Mediante Resolución Ministerial, el Ministerio de Energía y Minas aprobará los criterios y procedimientos para la evaluación de los Planes de Implementación para el Cumplimiento de los LMP, así como los Términos de Referencia que determinen su contenido mínimo.

#### **Artículo 5°.- Prohibición de dilución o mezcla de Efluentes**

De acuerdo con lo previsto en el artículo 113° de la Ley N° 28611, Ley General del Ambiente, todo Titular Minero tiene el deber de minimizar sus impactos sobre las aguas naturales, para lo cual debe limitar su consumo de agua fresca a lo mínimo necesario.

No está permitido diluir el efluente líquido con agua fresca antes de su descarga a los cuerpos receptores con la finalidad de cumplir con los LMP establecidos en el artículo 1° del presente Decreto Supremo.

Asimismo, no está permitida la mezcla de efluentes líquidos domésticos e industriales, a menos que la ingeniería propuesta para el tratamiento o manejo de aguas, así lo exija, lo cual deberá ser justificado técnicamente por el Titular Minero y aprobado por la autoridad Competente.

#### **Artículo 6°.- Resultados del monitoreo**

La Dirección General de Asuntos Ambientales Mineros del Ministerio de Energía y Minas, es responsable de la administración de la base de datos de monitoreo de efluentes líquidos y calidad de agua de todas las actividades minero - metalúrgicas; los titulares mineros están obligados a reportar a dicha Dirección General los resultados del monitoreo realizado. Asimismo, el Ente Fiscalizador deberá remitir a la citada Dirección General los resultados del monitoreo realizado como parte de sus actividades de fiscalización.

La Dirección General de Asuntos Ambientales Mineros garantizará el acceso oportuno y eficiente a la base de datos al Ente Fiscalizador. Asimismo, deberá elaborar dentro de los primeros sesenta (60) días calendario de cada año, un informe estadístico a partir de los datos de monitoreo reportados por los titulares mineros durante el año anterior, el cual será remitido al Ministerio del Ambiente.

#### **Artículo 7°.- Fiscalización y Sanción**

La fiscalización y sanción por el incumplimiento de los LMP aprobados en el presente Decreto Supremo, así como de la ejecución del Plan de Implementación para el Cumplimiento de los LMP está a cargo del Ente Fiscalizador; quien en el desarrollo de sus funciones, recurrirá, entre otros, a la base de datos de monitoreo ambiental administrada por la Dirección General de Asuntos Ambientales Mineros del Ministerio de Energía y Minas.

#### **Artículo 8°.- Coordinación interinstitucional**

Si en el ejercicio de su función de fiscalización, supervisión y/o vigilancia, alguna autoridad toma conocimiento de la ocurrencia de alguna infracción ambiental relacionada al incumplimiento de los LMP aprobados por el presente dispositivo, y cuya sanción no es de su competencia, deberá informar al Ente Fiscalizador correspondiente o a la autoridad competente, adjuntando la documentación correspondiente.

#### **Artículo 9°.- Regímenes de Excepción**

De manera excepcional, la Autoridad Competente podrá exigir el cumplimiento de límites de descarga más rigurosos a los aprobados por el presente Decreto Supremo, cuando de la evaluación del correspondiente instrumento de gestión ambiental se concluya que la implementación de la actividad implicaría el incumplimiento del respectivo Estándar de Calidad Ambiental - ECA.

#### **Artículo 10°.- Refrendo**

El presente Decreto Supremo será refrendado por el Ministro del Ambiente y por el Ministro de Energía y Minas.

#### **DISPOSICIONES COMPLEMENTARIAS FINALES**

**Primera.-** El Ministerio de Energía y Minas, en coordinación con el Ministerio del Ambiente aprobará el Protocolo de Monitoreo de Aguas y Efluentes Líquidos en un plazo no mayor de doscientos cincuenta (250) días calendario contados a partir de su entrada en vigencia del presente Decreto Supremo.

**Segunda.-** En el plazo máximo de sesenta (60) días calendario contados a partir de la entrada en vigencia del presente Decreto Supremo, el Ministerio de Energía y

Minas aprobará los Términos de Referencia conforme a los cuales deba elaborarse el Plan de Implementación para el Cumplimiento de los LMP, así como el procedimiento de evaluación de dichos planes.

**Tercera.-** En el plazo de dos (02) años contados a partir de la entrada en vigencia del presente Decreto Supremo, el Ministerio del Ambiente en coordinación con el Ministerio de Energía y Minas evaluará la necesidad de establecer nuevos LMP para los siguientes parámetros:

- Nitrógeno amoniacal
- Nitrógeno como nitratos
- Demanda Química de Oxígeno
- Aluminio
- Antimonio
- Manganeso
- Molibdeno
- Níquel
- Fenol
- Radio 226
- Selenio
- Sulfatos

Para tal efecto, el Ministerio de Energía y Minas dispondrá la modificación de los Programas de Monitoreo de las actividades mineras en curso de modo que se incluyan los parámetros aquí mencionados.

#### DISPOSICIÓN COMPLEMENTARIA TRANSITORIA

**Única.-** Hasta la aprobación del Protocolo de Monitoreo de Aguas y Efluentes Líquidos se aplicará supletoriamente, el Protocolo de Monitoreo de Calidad de Agua, aprobado por Resolución Directoral N° 004-94-EM/DGAA.

#### DISPOSICIÓN COMPLEMENTARIA DEROGATORIA

**Única.-** Deróguese la Resolución Ministerial N° 011-96-EM/VMM, salvo los artículos 7°, 9°, 10°, 11° y 12°, así como los Anexos 03, 04, 05 y 06, los cuales mantienen su vigencia hasta la aprobación y entrada en vigencia del Protocolo de Monitoreo de Aguas y Efluentes Líquidos.

Dado en la Casa de Gobierno, en Lima, a los veinte días del mes de agosto del año dos mil diez.

ALAN GARCÍA PÉREZ  
Presidente Constitucional de la República

ANTONIO JOSÉ BRACK EGG  
Ministro del Ambiente

PEDRO SÁNCHEZ GAMARRA  
Ministro de Energía y Minas

#### ANEXO 01

#### LÍMITES MÁXIMOS PERMISIBLES PARA LA DESCARGA DE EFLUENTES LÍQUIDOS DE ACTIVIDADES MINERO - METALÚRGICAS

Parámetro	Unidad	Límite en cualquier momento	Límite para el Promedio anual
pH		6 - 9	6 - 9
Sólidos Totales en Suspensión	mg/L	50	25
Aceites y Grasas	mg/L	20	16
Cianuro Total	mg/L	1	0,8
Arsénico Total	mg/L	0,1	0,08
Cadmio Total	mg/L	0,05	0,04
Cromo Hexavalente(*)	mg/L	0,1	0,08
Cobre Total	mg/L	0,5	0,4
Hierro (Disuelto)	mg/L	2	1,6
Plomo Total	mg/L	0,2	0,16
Mercurio Total	mg/L	0,002	0,0016
Zinc Total	mg/L	1,5	1,2

#### (\*) En muestra no filtrada

- Los valores indicados en la columna "Límite en cualquier momento" son aplicables a cualquier muestra colectada por el Titular Minero, el Ente Fiscalizador o la Autoridad Competente, siempre que el muestreo y análisis hayan sido realizados de conformidad con el Protocolo de Monitoreo de Aguas y Efluentes del Ministerio de Energía y Minas; en este Protocolo se establecerán entre otros aspectos, los niveles de precisión, exactitud y límites de detección del método utilizado.

- Los valores indicados en la columna "Promedio anual" se aplican al promedio aritmético de todas las muestras colectadas durante el último año calendario previo a la fecha de referencia, incluyendo las muestras recolectadas por el Titular Minero y por el Ente Fiscalizador siempre que éstas hayan sido recolectadas y analizadas de conformidad con el Protocolo de Monitoreo de Aguas y Efluentes del Ministerio de Energía y Minas

533964-1

## COMERCIO EXTERIOR Y TURISMO

### Autorizan viaje de representante de PROMPERÚ a la República Popular China para participar en la Feria "Asia Fruit Logística 2010"

#### RESOLUCIÓN SUPREMA N° 103-2010-MINCETUR

Lima, 20 de agosto de 2010

Visto el Oficio N° 301-2010-PROMPERU/SG, de la Secretaria General de la Comisión de Promoción del Perú para la Exportación y el Turismo - PROMPERÚ.

#### CONSIDERANDO:

Que, la Comisión de Promoción del Perú para la Exportación y el Turismo - PROMPERÚ, es un organismo público técnico especializado adscrito al Ministerio de Comercio Exterior y Turismo, competente para proponer y ejecutar los planes y estrategias de promoción de bienes y servicios exportables, así como de turismo interno y receptivo, promoviendo y difundiendo la imagen del Perú en materia turística y de exportaciones;

Que, PROMPERÚ, conjuntamente con cuatro empresas agroexportadoras y cinco gremios exportadores nacionales, han programado su participación en la Feria "ASIA FRUIT LOGÍSTICA 2010", organizado por la empresa Messe Berlin GMBH, a realizarse en la ciudad de Hong Kong, República Popular China, del 8 al 10 de setiembre del 2010, con el objetivo de promover las exportaciones de frutas y hortalizas frescas en el mercado asiático, a fin de consolidar nuestra presencia como país abastecedor de frutas y hortalizas de calidad;

Que, la participación de PROMPERÚ en este evento permitirá evaluar la participación de las empresas peruanas exportadoras en dicho mercado, así como conocer los aspectos de la cadena de comercialización y distribución de frutas y hortalizas entre las ciudades chinas de Hong Kong y Guangzhou;

Que, la Secretaria General de PROMPERÚ ha solicitado que se autorice el viaje del señor Víctor Germán Sarabia Molina, quien presta servicios en dicha entidad, para que en representación de PROMPERÚ, participe en la referida feria, realizando acciones de promoción de las exportaciones de importancia para el país y coordinando cuanto se refiere a la instalación del stand peruano;

Que, la Ley N° 29465, Ley de Presupuesto del Sector Público para el Año Fiscal 2010, prohíbe los viajes al exterior con cargo a recursos públicos, salvo los casos excepcionales que la misma Ley señala, entre ellos, los viajes que se efectúen en el marco de las acciones de promoción de importancia para el Perú, los que deben realizarse en categoría económica y ser autorizados por Resolución Suprema;

De conformidad con el Decreto de Urgencia N° 001-2010, la Ley N° 27790, de Organización y Funciones del

## **ANEXO 2: PLANOS Y MAPAS**

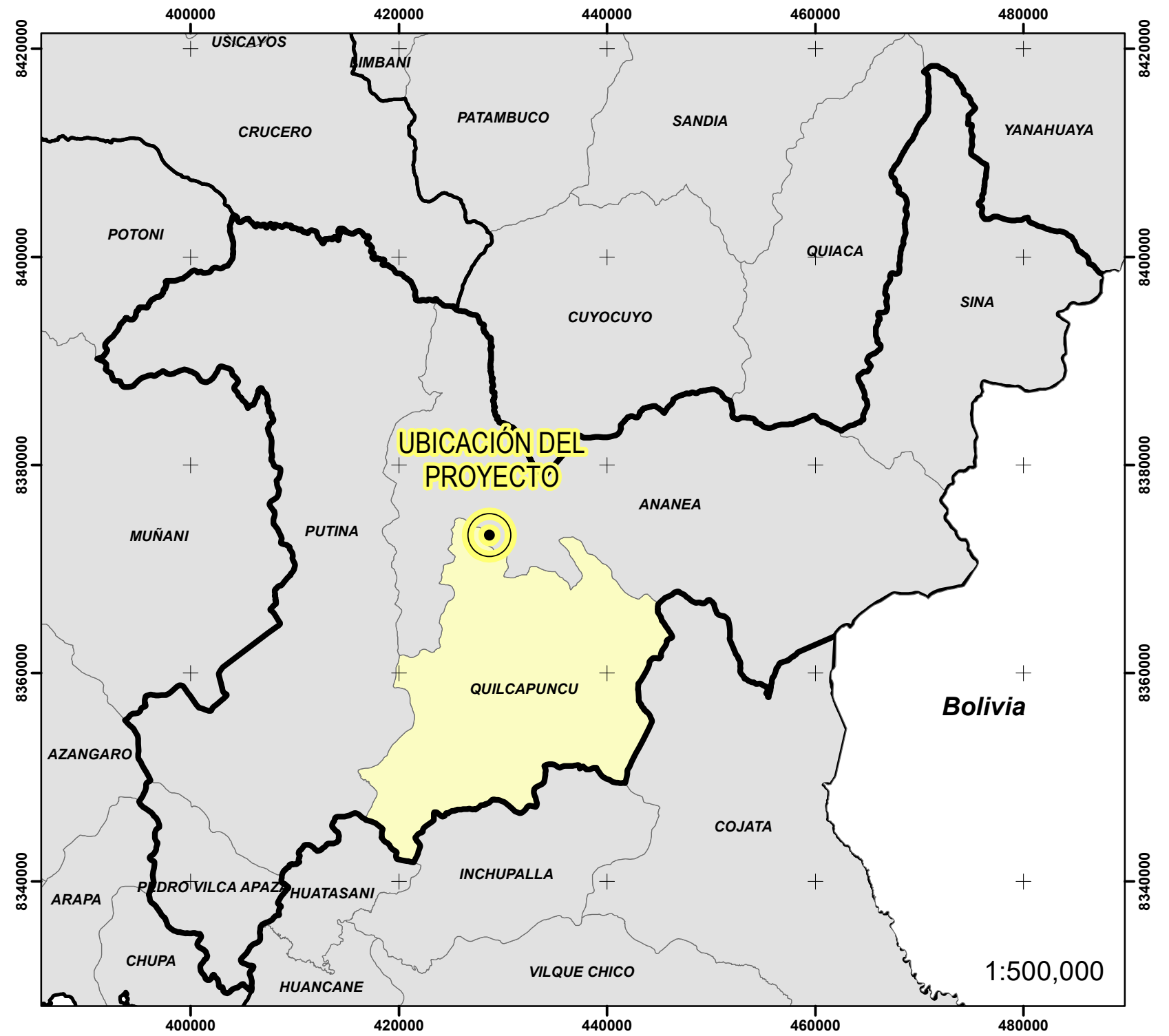
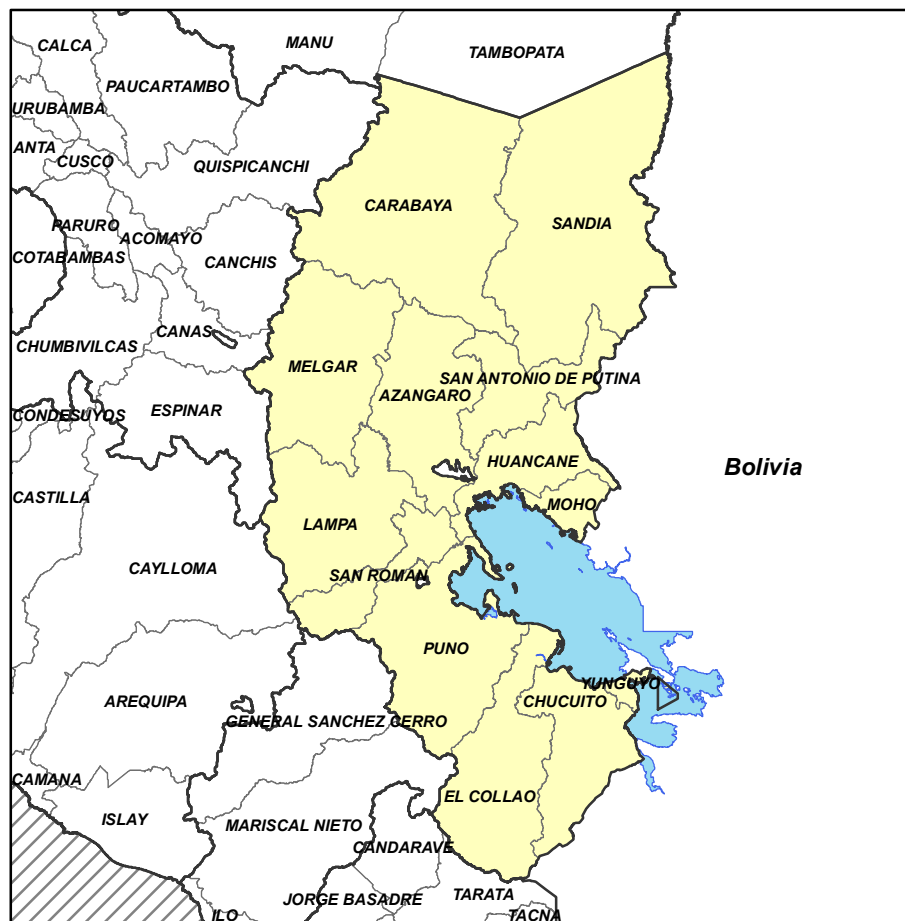
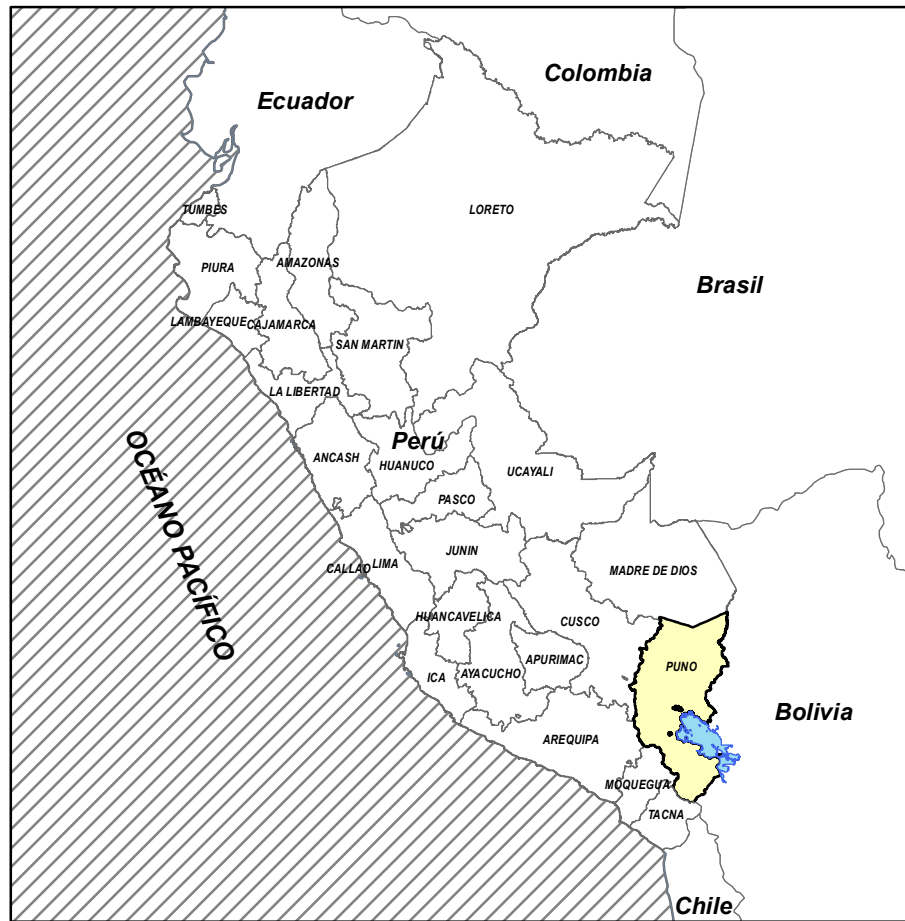

<b>UBICACIÓN</b>		 <b>UNIVERSIDAD NACIONAL DEL ALTIPLANO</b> FACULTAD DE INGENIERÍA GEOLÓGICA E INGENIERÍA METALÚRGICA 	
DEP.: Puno PROV.: San Antonio de Putina DIST.: Quilcapuncu			
<b>ESCALA:</b>		CIA de Minas Sillustani S.A.	<b>LÁMINA</b>
<b>DATUM:</b>		ELABORADO POR:	
<b>FECHA:</b>		HUARCAYA QUISPE, Royer Daywis	
INDICADA			<b>G-01</b>



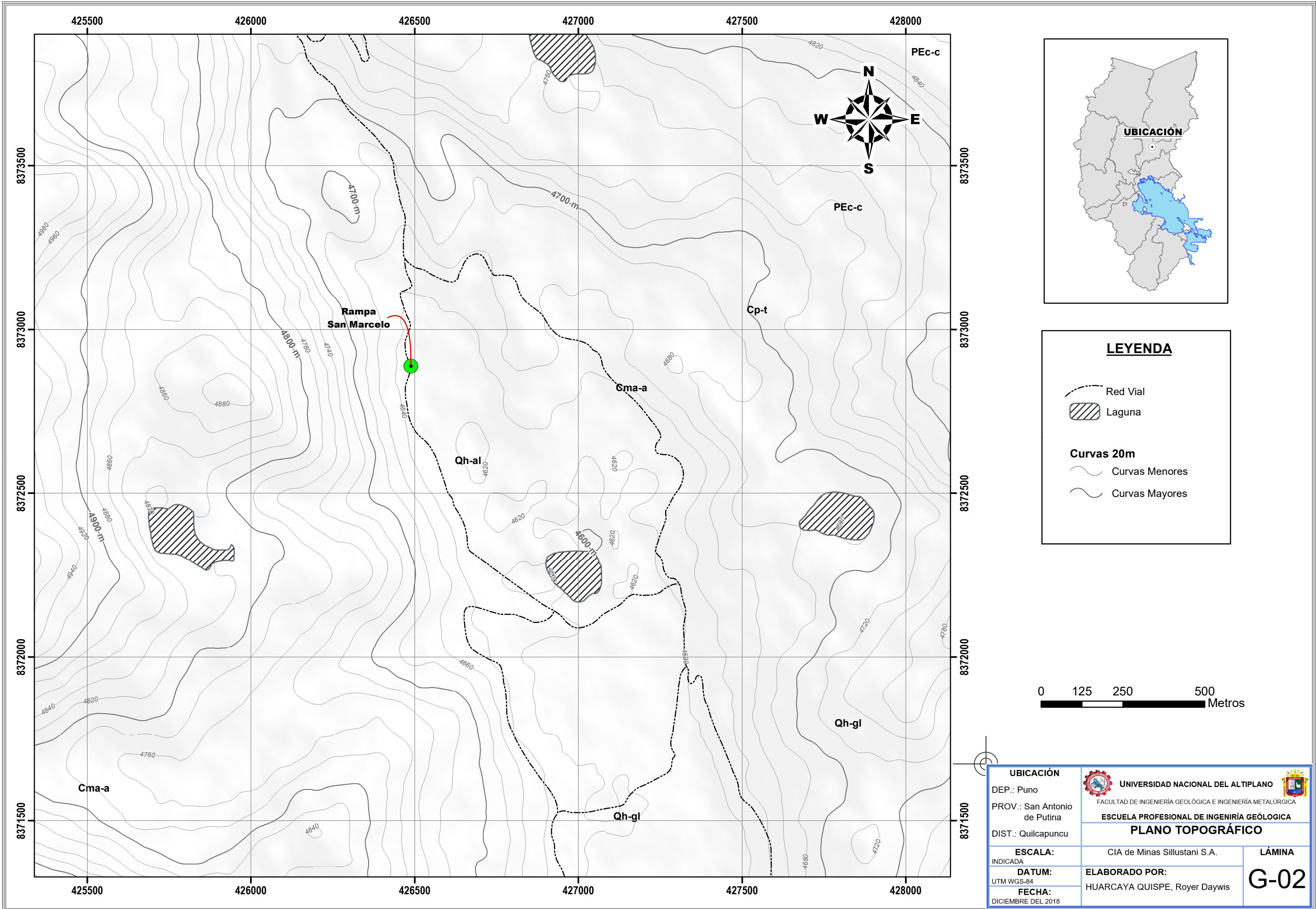

**LEYENDA**

- Red Vial
- Laguna

**Curvas 20m**

- Curvas Menores
- Curvas Mayores



<b>UBICACIÓN</b>		<b>UNIVERSIDAD NACIONAL DEL ALTIPLANO</b> FACULTAD DE INGENIERÍA GEOLÓGICA E INGENIERÍA METALÚRGICA <b>ESCUELA PROFESIONAL DE INGENIERÍA GEOLÓGICA</b>	
DEP.: Puno	PROV.: San Antonio de Putina		
DIST.: Quilcapuncu		<b>PLANO TOPOGRÁFICO</b>	
<b>ESCALA:</b>	CIA de Minas Sillustani S.A.	<b>LÁMINA</b>	
INDICADA		<b>G-02</b>	
<b>DATUM:</b>	<b>ELABORADO POR:</b>		
UTM WGS-84	HUARCAYA QUISPE, Royer Daywis		
<b>FECHA:</b>			
DICIEMBRE DEL 2018			

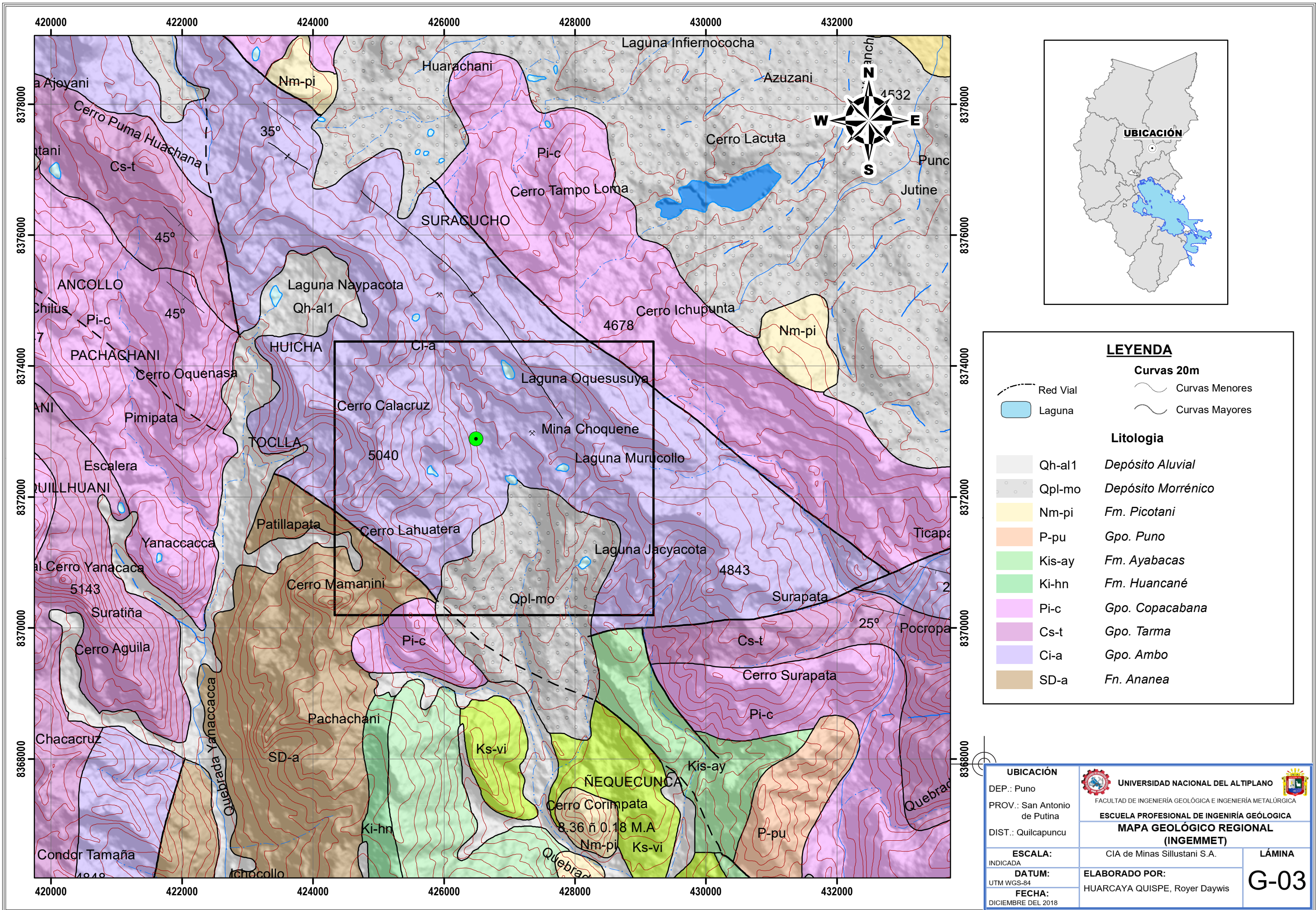

**LEYENDA**

**Curvas 20m**

- Red Vial
- Laguna
- Curvas Menores
- Curvas Mayores

**Litología**

- Qh-al1 Depósito Aluvial
- Qpl-mo Depósito Mórrenico
- Nm-pi Fm. Picotani
- P-pu Gpo. Puno
- Kis-ay Fm. Ayabacas
- Ki-hn Fm. Huancañé
- Pi-c Gpo. Copacabana
- Cs-t Gpo. Tarma
- Ci-a Gpo. Ambo
- SD-a Fn. Ananea

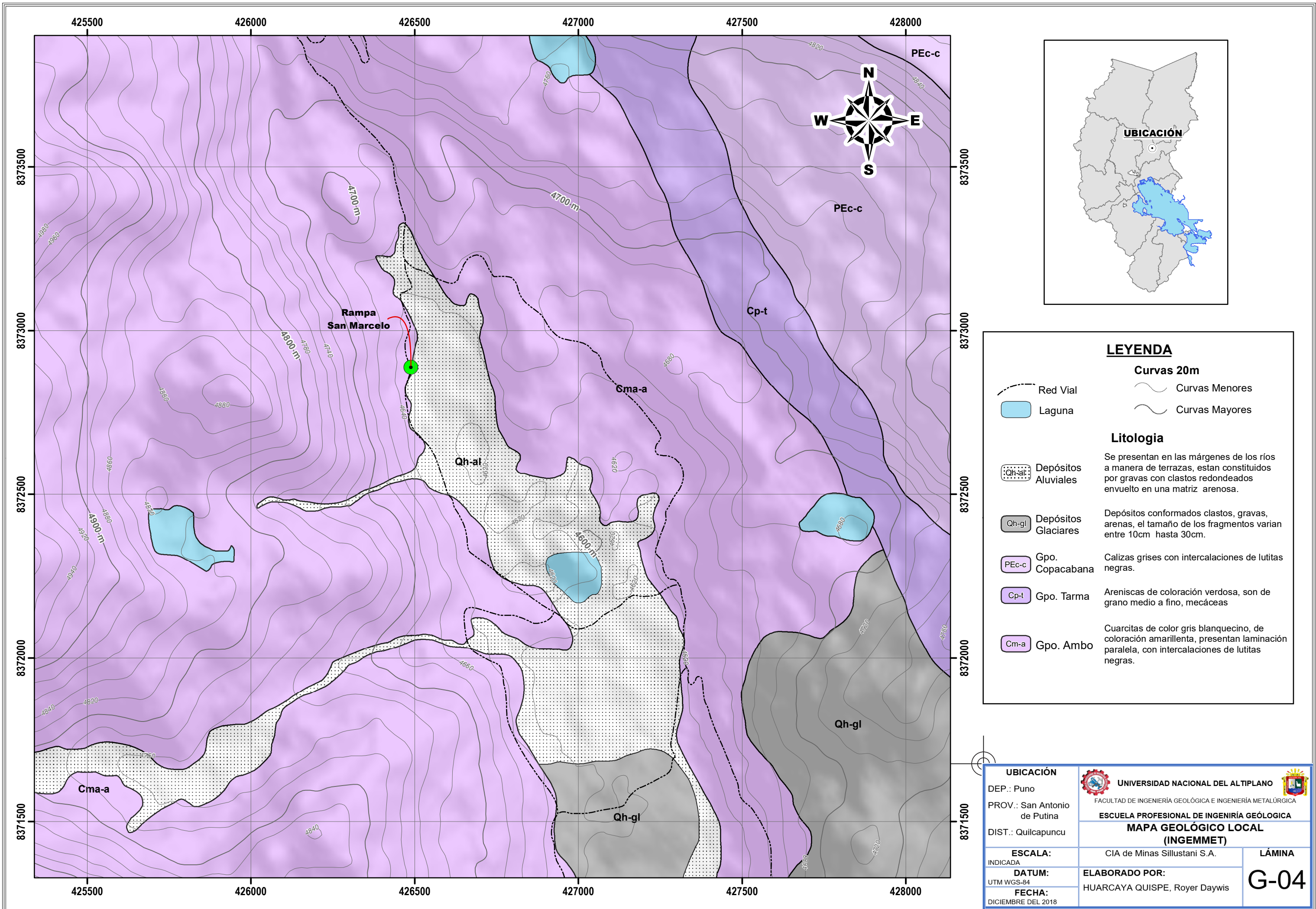

**LEYENDA**

**Curvas 20m**

- Red Vial
- Laguna
- Depósitos Aluviales
- Depósitos Glaciares
- Gpo. Copacabana
- Gpo. Tarma
- Gpo. Ambo
- Curvas Menores
- Curvas Mayores

**Litología**

Se presentan en las márgenes de los ríos a manera de terrazas, están constituidos por gravas con clastos redondeados envuelto en una matriz arenosa.

Depósitos conformados clastos, gravas, arenas, el tamaño de los fragmentos varían entre 10cm hasta 30cm.

Calizas grises con intercalaciones de lutitas negras.

Areniscas de coloración verdosa, son de grano medio a fino, mecáceas

Cuarcitas de color gris blanquecino, de coloración amarillenta, presentan laminación paralela, con intercalaciones de lutitas negras.

<b>UBICACIÓN</b>		
DEP.: Puno PROV.: San Antonio de Putina DIST.: Quilcapuncu		
<b>ESCALA:</b>		<b>LÁMINA</b>  <b>G-04</b>
INDICADA		
<b>DATUM:</b>		<b>ELABORADO POR:</b> HUARCAYA QUISPE, Royer Daywis
UTM WGS-84		
<b>FECHA:</b>		
DICIEMBRE DEL 2018		



**LEYENDA**

 Puntos de Muestreo

PUNTOS	ESTE	NORTE
PETAR 01	427322	8373021
RAMPA SAN MARCELO 01	426673	8373278
RAMPA SAN MARCELO 02	426989	8373133

**UBICACIÓN**

DEP.: Puno  
 PROV.: San Antonio de Putina  
 DIST.: Quilcapuncu

**ESCALA:** INDICADA  
**DATUM:** UTM WGS-84  
**FECHA:** DICIEMBRE DEL 2018

**UNIVERSIDAD NACIONAL DEL ALTIPLANO**  
 FACULTAD DE INGENIERÍA GEOLÓGICA E INGENIERÍA METALÚRGICA  
 ESCUELA PROFESIONAL DE INGENIERÍA GEOLÓGICA  
**UBICACIÓN DE PUNTOS DE MUESTREO**

CIA de Minas Sillustani S.A.

**LÁMINA**  
**G-05**

**ELABORADO POR:**  
 HUARCAYA QUISPE, Royer Daywis

## ANEXO 3. RESULTADOS DE LABORATORIO



**Universidad Nacional del Altiplano - Puno**  
**Vicerrectorado de Investigación**  
 Megalaboratorio de Investigación Ambiental-Suelos y Aguas, Minerales  
 Espectroscopia ICP - Microscopia Electrónica de Rayos X



### INFORME DE ENSAYO N° 015A-SET-18

#### ASUNTO ANALISIS QUIMICO: AGUA DE MINA

<b>PROCEDENCIA</b>	: Provincia de San Antonio de Putina (distrito de Ananea y Quilcapuncu)
<b>LUGAR</b>	: CIA de minas Sillustani
<b>MOTIVO</b>	: Ensayo Químico de agua de Mina
<b>PROYECTO</b>	: Tesis (CIA de minas Sillustani)
<b>FECHA DE RECEPCION</b>	: 14/06/2018
<b>FECHA DE ENSAYO</b>	: 19/09/2018
<b>Condiciones de recepción de la muestra</b>	: Muestras previamente preservadas
<b>Toma de muestras realizadas por (Cliente)</b>	: Royer Daywis, HUARCAYA QUISPE, y ha sido aceptada por el laboratorio en botellas de vidrio de 500ml.

### INFORME DE ENSAYO

METAL PESADO	LONGITUD DE ONDA	RSM-1	RSM-2	PET-1	UNIDAD
Mercurio (Hg)	194.164	5.98172	1.02591	0.36069	mg/L
Aluminio (Al)	308.215	ND	ND	ND	mg/L
Arsénico (As)	193.696	-45.4086	10.4853	5.49157	mg/L
Bario (Ba)	493.408	ND	ND	ND	mg/L
Cadmio (Cd)	226.502	0.24506	-0.30395	0.03712	mg/L
Cobalto (Co)	228.615	0.36138	-0.01739	-0.089440	mg/L
Cromo (Cr)	205.560	ND	ND	ND	mg/L
Cobre (Cu)	324.754	19.7396	12.0217	12.3587	mg/L
Potasio (K)	766.491	ND	ND	ND	mg/L
Manganeso (Mn)	257.610	ND	ND	ND	mg/L
Molibdeno (Mo)	203.846	1.47731	1.24332	1.12819	mg/L
Níquel (Ni)	231.604	ND	ND	ND	mg/L
Plomo (Pb)	220.353	ND	ND	ND	mg/L
Selenio (Se)	196.026	0.86557	1.81761	2.15460	mg/L
Estroncio (Sr)	421.552	ND	ND	ND	mg/L
Zinc (Zn)	213.857	133.189	25.8544	18.3340	mg/L

FECHA: 20 de Setiembre del 2018.

**MÉTODOS DE ENSAYO:**

- Los resultados obtenidos de la muestra son validados mediante el análisis de ICP.

**NOTA:**

- El presente Informe de Ensayos, sólo es válido únicamente para la Muestra analizada.
- No deben inferirse a la Muestra otros parámetros que no estén consignados en el presente Informe de Ensayos.
- En caso de que el producto haya sido muestreado por el cliente, el laboratorio, no se responsabiliza si las condiciones de muestreo no fueron las adecuadas.
- Este Informe de Ensayos no es un certificado de conformidad, ni certificado del sistema de calidad del productor.



  
**Dr. Martin Choque Yucra**  
 LABORATORIO GEOQUIMICA AMBIENTAL  
 MEGALABORATORIO - UNA - PUNO  
 CIP. 88133

Ciudad Universitaria - Teléfono (051) 599430 Anexo 31102

Royer Daywis Huarcaya Quispe. Informe Tabular 20/09/2018, 01:41:21 p.m.

**Parámetros método**

**Lineas de análisis**

Nombre	El	Long. Onda	Tipo	I/S	Modo fondo	PPP	OBCL	OBCR
Al 308.215	Al	308.215	Analito	-	Adaptado	2		
As 193.696	As	193.696	Analito	-	Adaptado	2		
Ba 493.408	Ba	493.408	Analito	-	Adaptado	2		
Cd 226.502	Cd	226.502	Analito	-	Adaptado	2		
Co 228.615	Co	228.615	Analito	-	Adaptado	2		
Cr 205.560	Cr	205.560	Analito	-	Adaptado	2		
Cu 324.754	Cu	324.754	Analito	-	Adaptado	2		
K 766.491	K	766.491	Analito	-	Adaptado	2		
Mn 257.610	Mn	257.610	Analito	-	Adaptado	2		
Mo 203.846	Mo	203.846	Analito	-	Adaptado	2		
Ni 231.604	Ni	231.604	Analito	-	Adaptado	2		
Pb 220.353	Pb	220.353	Analito	-	Adaptado	2		
Se 196.026	Se	196.026	Analito	-	Adaptado	2		
Sr 421.552	Sr	421.552	Analito	-	Adaptado	2		
Zn 213.857	Zn	213.857	Analito	-	Adaptado	2		



**Grupo condiciones (Todas las líneas comparten conjunto de condiciones)**

Pot.(kW)	PlasFlujo(L/min)	Flujo aux. (L/min)	NebFlujo(L/min)	Tiempo réplica(s)	Tiempo estab. (s)
1.00	15.0	1.50	0.75	5.000	15

Multi Marco  
Enc.



**Introducción muestra**

Toma muestra (s)	Tiempo lavado(s)	Vel. bomba (rpm)	Bombeo rápido
30	10	15	Enc.

**Cond. generales**

Réplicas  
3



**Cond. de calibración**

Modo Calib.	Nº patrones	Límite Coef Corr	Ajustes pend.
Cuantitativo	1	0.995000	Apag.

**Concentración patrón**

El	Unidades	Patrón 1
Al	mg/L	5.00000
As	mg/L	5.00000
Ba	mg/L	5.00000
Cd	mg/L	5.00000
Co	mg/L	5.00000
Cr	mg/L	5.00000
Cu	mg/L	5.00000
K	mg/L	20.00000
Mn	mg/L	5.00000
Mo	mg/L	5.00000
Ni	mg/L	5.00000
Pb	mg/L	5.00000
Se	mg/L	5.00000
Sr	mg/L	5.00000
Zn	mg/L	5.00000



Royer Daywis Huarcaya Quispe. Informe Tabular 20/09/2018, 01:41:21 p.m.

**Parámetros Calib.**

Nombre	Por Ble.	P/Ajus	tipo de curv	Error máx	Conc Min	Conc máx	E/Curva %J	Curva %
Al 308.215	Apag.	Apag.	Lineal	5.0	0.00000	5.50000	25	400
As 193.696	Apag.	Apag.	Lineal	5.0	0.00000	5.50000	25	400
Ba 493.408	Apag.	Apag.	Lineal	5.0	0.00000	5.50000	25	400
Cd 226.502	Apag.	Apag.	Lineal	5.0	0.00000	5.50000	25	400
Co 228.615	Apag.	Apag.	Lineal	5.0	0.00000	5.50000	25	400
Cr 205.560	Apag.	Apag.	Lineal	5.0	0.00000	5.50000	25	400
Cu 324.754	Apag.	Apag.	Lineal	5.0	0.00000	5.50000	25	400
K 766.491	Apag.	Apag.	Lineal	5.0	0.00000	22.00000	25	400
Mn 257.610	Apag.	Apag.	Lineal	5.0	0.00000	5.50000	25	400
Mo 203.846	Apag.	Apag.	Lineal	5.0	0.00000	5.50000	25	400
Ni 231.604	Apag.	Apag.	Lineal	5.0	0.00000	5.50000	25	400
Pb 220.353	Apag.	Apag.	Lineal	5.0	0.00000	5.50000	25	400
Se 196.026	Apag.	Apag.	Lineal	5.0	0.00000	5.50000	25	400
Sr 421.552	Apag.	Apag.	Lineal	5.0	0.00000	5.50000	25	400
Zn 213.857	Apag.	Apag.	Lineal	5.0	0.00000	5.50000	25	400



**Unidades**

Unidades	Multip.	Dividir
mg/L	1	1E6

**Columnas**

**Columna**

- Al 308.215
- As 193.696
- Ba 493.408
- Cd 226.502
- Co 228.615
- Cr 205.560
- Cu 324.754
- K 766.491
- Mn 257.610
- Mo 203.846
- Ni 231.604
- Pb 220.353
- Se 196.026
- Sr 421.552
- Zn 213.857



**Mostrar Marcas Columnas**

Columna	o	QC	S	e	uncal	I	n	a	u	v	x	b	p	m	d
Al 308.215	x	x	x	x	x	x	x	x	x	x	x	x	x	x	x
As 193.696	x	x	x	x	x	x	x	x	x	x	x	x	x	x	x
Ba 493.408	x	x	x	x	x	x	x	x	x	x	x	x	x	x	x
Cd 226.502	x	x	x	x	x	x	x	x	x	x	x	x	x	x	x
Co 228.615	x	x	x	x	x	x	x	x	x	x	x	x	x	x	x
Cr 205.560	x	x	x	x	x	x	x	x	x	x	x	x	x	x	x
Cu 324.754	x	x	x	x	x	x	x	x	x	x	x	x	x	x	x
K 766.491	x	x	x	x	x	x	x	x	x	x	x	x	x	x	x
Mn 257.610	x	x	x	x	x	x	x	x	x	x	x	x	x	x	x
Mo 203.846	x	x	x	x	x	x	x	x	x	x	x	x	x	x	x
Ni 231.604	x	x	x	x	x	x	x	x	x	x	x	x	x	x	x



Royer Daywis Huarcaya Quispe. Informe Tabular 20/09/2018, 01:41:21 p.m.

Columna	o	QC	S	e	uncal	I	n	a	u	v	x	b	p	m	d
Se 196.026	x	x	x	x	x	x	x	x	x	x	x	x	x	x	x
Sr 421.552	x	x	x	x	x	x	x	x	x	x	x	x	x	x	x
Zn 213.857	x	x	x	x	x	x	x	x	x	x	x	x	x	x	x



Nombre muestra	Al 308.215	As 193.696	Ba 493.408	Cd 226.502	Co 228.615
	mg/L	mg/L	mg/L	mg/L	mg/L
Blanco	0.000000	0.000000	0.000000	0.000000	0.000000
Patrón 1	5.00000	5.00000	5.00000	5.00000	5.00000
RSM-01	-x	-45.4086uv	-x	0.245066	0.361382uv
RSM-02	-x	10.4853uvx	-x	-0.303957uv	-0.017391uv
PET-01	-x	5.49157uvx	-x	0.037122uv	-0.089440uv



Nombre muestra	Cr 205.560	Cu 324.754	K 766.491	Mn 257.610	Mo 203.846
	mg/L	mg/L	mg/L	mg/L	mg/L
Blanco	0.000000	0.000000	0.000000	0.000000	0.000000
Patrón 1	5.00000	5.00000	20.0000	5.00000	5.00000
RSM-01	Sin cal	19.7396uvx	-x	-x	1.47731uv
RSM-02	Sin cal	-x	-x	-x	1.24332
PET-01	Sin cal	-x	-x	-x	1.12819



Nombre muestra	Ni 231.604	Pb 220.353	Se 196.026	Sr 421.552	Zn 213.857
	mg/L	mg/L	mg/L	mg/L	mg/L
Blanco	0.000000	0.000000	0.000000	0.000000	0.000000
Patrón 1	5.00000	5.00000	5.00000	5.00000	5.00000
RSM-01	Sin cal	Sin cal	0.865567uv	-x	133.189uvx
RSM-02	Sin cal	Sin cal	1.81761	-x	-x
PET-01	Sin cal	Sin cal	2.15460uvx	-x	18.3340uvx





ROYER DAYWIS HUARCAYA QUISPE Hg. Informe Tabular 20/09/2018, 01:44:36 p.m.

**Parámetros método**

**Líneas de análisis**

Nombre El Long. Onda Tipo I/S Modo fondo PPP OBCL OBCR  
 Hg 194.164 Hg 194.164 Analito - Adaptado 2



**Grupo condiciones (Todas las líneas comparten conjunto de condiciones)**

Pot.(kW) PlasFlujo(L/min) Flujo aux. (L/min) NebFlujo(L/min) Tiempo réplica(s) Tiempo estab. (s)  
 1.00 15.0 1.50 0.75 5.000 15

**Multi Marco**

Enc.

**Introducción muestra**

Toma muestra (s) Tiempo lavado(s) Vel. bomba (rpm) Bombeo rápido  
 30 10 15 Enc.

**Cond. generales**

**Réplicas**

3

**Cond. de calibración**

Modo Calib. Nº patrones Límite Coef Corr Ajustes pend.  
 Cuantitativo 1 0.995000 Apag.

**Concentración patrón**

El Unidades Patrón 1  
 Hg mg/L 5.00000



**Parámetros Calib.**

Nombre Por Ble. P/Ajus Tipo de curv Error máx Conc Min Conc máx E/Curva % / Curva %  
 Hg 194.164 Apag. Apag. Lineal 5.0 0.00000 5.50000 25 400

**Unidades**

Unidades Multip. Dividir  
 mg/L 1 1E6

**Columnas**

Columna  
 Hg 194.164



**Mostrar Marcas Columnas**

Columna o QC S e uncal I n a u v x b p m d  
 Hg 194.164 x x x x x x x x x x x x x

Nombre muestra Hg 194.164  
 mg/L  
 Blanco 0.000000  
 Patrón 1 5.00000  
 RSM-01 -x  
 RSM-2 1.02591  
 PET-01 0.360694



## ANEXO 4. PANEL FOTOGRÁFICO



Fotografía 2. *Rampa San Marcelo*



Fotografía 3. *Rampa San Marcelo*



Fotografía 4. *Punto De Toma De Muestra*



Fotografía 5. *Planta De Tratamiento (Ptar)*



Fotografía 6. *Análisis Físicoquímico De Los Afluentes De La Rampa San Marcelo*



Fotografía 7. *Adición De Acido, Para La Conservación De La Muestra*



Fotografía 8. *Equipo De Análisis De ICP. Megalaboratorio De La Una-Puno*